



Estudio Nacional de la Discapacidad 2022

Servicio Nacional de la Discapacidad
SENADIS



Presentes por
un **Mejor Futuro**



Septiembre de 2023

RESULTADOS NACIONALES

Población Adulta



III Estudio Nacional de la Discapacidad

El III Estudio Nacional de la Discapacidad (ENDISC) continúa con la serie ENDISC de estudios realizados el 2004 y el 2015, enfocados en el análisis y comprensión de las problemáticas que enfrentan las personas con discapacidad en Chile.

El III ENDISC presenta una visión actualizada sobre la discapacidad en el país, en base los datos de la Encuesta Nacional de Discapacidad y Dependencia (ENDIDE) realizada el año 2022, por el Ministerio de Desarrollo Social y Familia, el Servicio Nacional de la Discapacidad y el Servicio Nacional del Adulto Mayor.

Mediante esta información se estima la cantidad de personas adultas con discapacidad a nivel nacional y se identifican brechas de inclusión social que permitirán desarrollar políticas públicas más oportunas en materia de inclusión social para las personas con discapacidad en el país.

Principales Innovaciones

1. Unifica en un mismo instrumento temáticas de discapacidad y dependencia
2. Considera las más recientes recomendaciones de la Organización Mundial de la Salud - OMS en la materia
3. Mide la dependencia funcional a partir de los 18 años y amplía su medición
4. Profundiza en la temática de los cuidados al interior de los hogares
5. Participación directa de niños, niñas y adolescentes en la encuesta
6. Considera protocolo inclusivo de entrevista

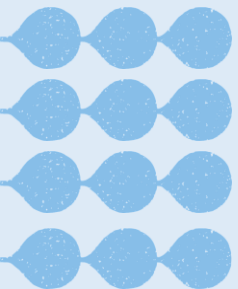

Principales Características

| Ítem | Descripción |
|--|--|
| Tipo de Encuesta ¿Cómo se aplicó la encuesta? | <ul style="list-style-type: none">• Encuesta cara a cara aplicada en hogares mediante Tablet (modalidad CAPI) |
| Población Objetivo ¿A quién estuvo dirigida la encuesta? | <ul style="list-style-type: none">• Población de 2 a 17 años• Población de 18 años y más• Población de 60 años y más |
| Representatividad ¿A qué nivel se podrán desagregar los resultados? | <ul style="list-style-type: none">• Nacional para personas de 2 a 17 años• Nacional, regional y por zona urbano/rural para personas de 18 años y más• Nacional, regional y por zona urbano/rural para personas de 60 años y más. |
| Tamaño muestral ¿Cuántas personas fueron encuestadas? | <ul style="list-style-type: none">• 35.536 personas de 2 años y más (muestra lograda). |
| Cuestionarios ¿Qué cuestionarios se usaron para obtener información? | <ul style="list-style-type: none">• Cuestionario Hogar• Cuestionario Adultos(as) (personas de 18 años y más)• Cuestionario Cuidador(a)• Cuestionarios niños, niñas y adolescentes (personas de 2 a 17 años) |

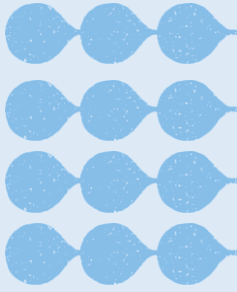

DISCAPACIDAD en el III ENDISC

- ENDISC III se basa en la Encuesta Modelo de Discapacidad (EMD) diseñada por la Organización Mundial de la Salud y el Banco Mundial.
- ENDISC III define la discapacidad siguiendo el marco conceptual de la Clasificación Internacional del Funcionamiento, la Salud y la Discapacidad (CIF).
- ENDISC III mide el funcionamiento humano desde la óptica de la Capacidad y el Desempeño.

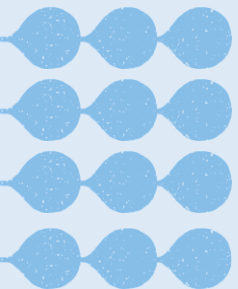

EL III ENDISC profundiza el ENFOQUE

INTEGRACIÓN

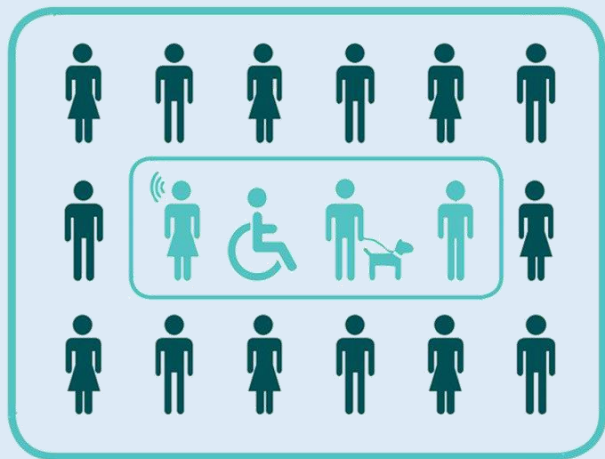

- Centrada en las personas con discapacidad.
- Centrada en el diagnóstico de la persona con discapacidad.
- Basada en principios de igualdad y competencia.
- La inserción es parcial y condicionada.
- Exige transformaciones superficiales.
- Tiende a disfrazar las limitaciones para aumentar la posibilidad de inserción.

INCLUSIÓN

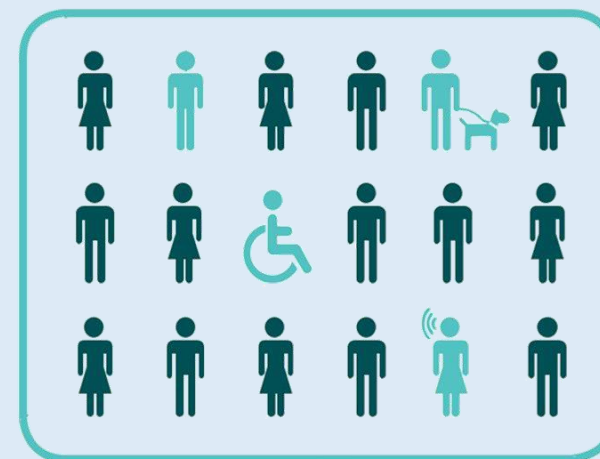

- Centrada en el total de la población.
- Centrada en la resolución de problemas, mediante colaboración.
- Basada en principios de equidad, cooperación y solidaridad (valoración de las diferencias como oportunidad de enriquecimiento de la sociedad).
- La inserción es total e incondicional.
- Exige rupturas en los sistemas (transformaciones profundas).
- No disfrazar las limitaciones, porque ellas son reales.

Metodología de medición de la Discapacidad

Índice basado en la CAPACIDAD

Mide el máximo nivel posible de funcionamiento que puede alcanzar una persona en un momento dado, considerando estrictamente su condición de salud.

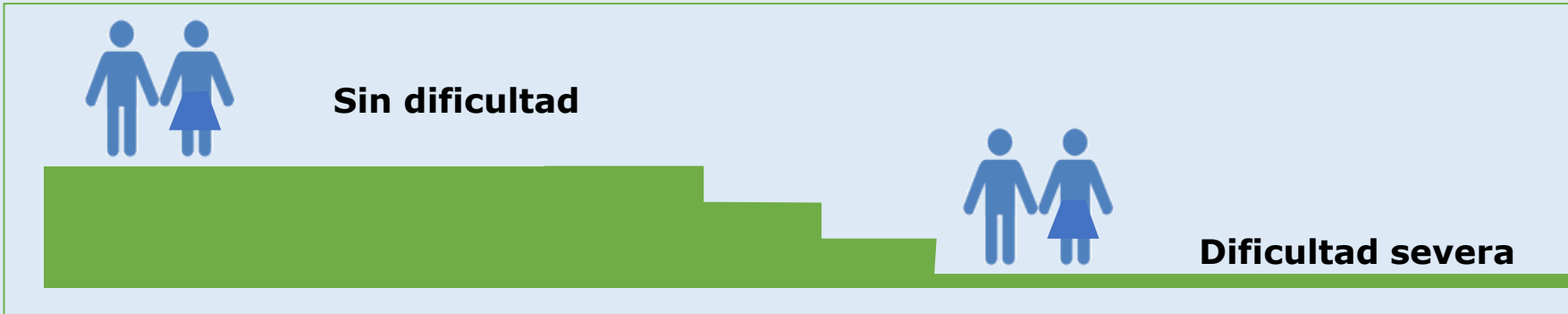

Índice basado en el DESEMPEÑO

Mide lo que los individuos hacen en su ambiente/entorno real. Considera las ayudas técnicas y humanas con que cuenta la persona y la influencia de los factores ambientales (barreras y facilitadores).

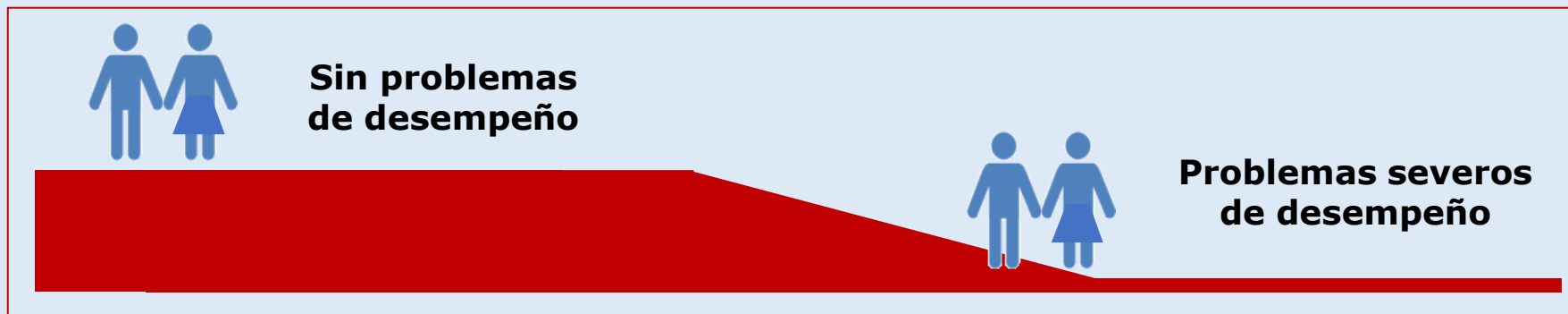

Metodología de medición de la Discapacidad

1. Se utiliza el índice de Desempeño para identificar y medir el porcentaje de personas adultas con discapacidad.

Persona con discapacidad (PcD): Persona con dificultades severas en Desempeño

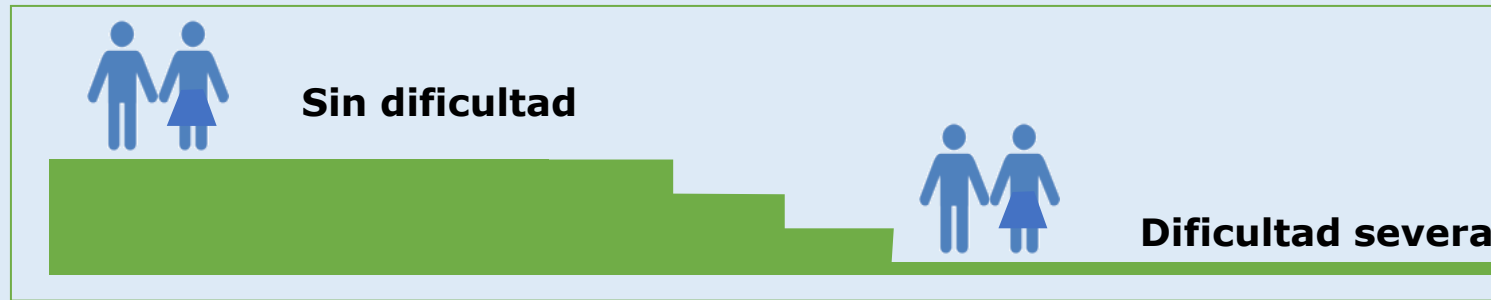

2. Se utiliza el índice de Capacidad para graduar la situación de discapacidad.

Persona con discapacidad severa: Persona con dificultades severas en Desempeño y problemas severos en Capacidad.

Persona con discapacidad leve a moderada: Persona con dificultades severas en Desempeño y problemas leve a moderados en Capacidad.

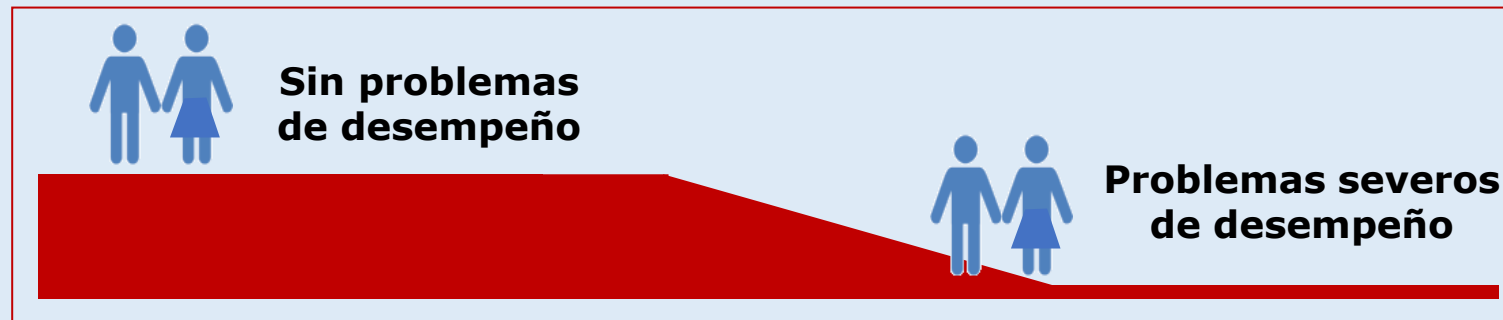

CIF

Clasificación Internacional de Funcionamiento, de la Salud y de la Discapacidad

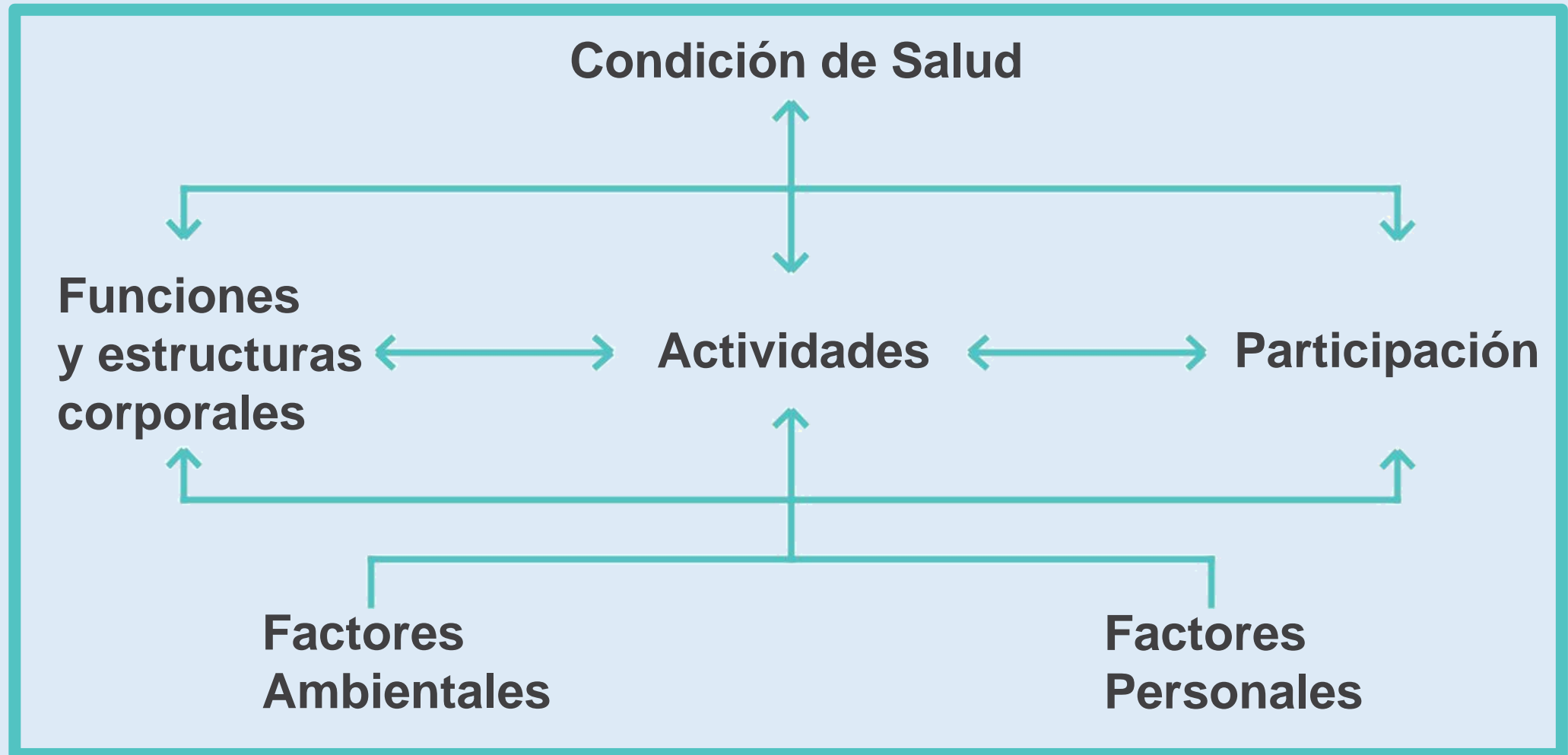

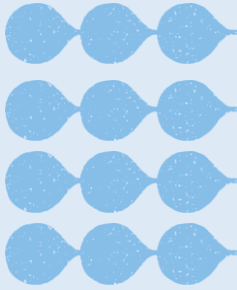

DEPENDENCIA en el III ENDISC

- ENDISC III propone valorar en conjunto la discapacidad y la dependencia mediante el mismo marco conceptual y metodológico, y no como fenómenos independientes.
- La Dependencia se entiende como una situación específica de la discapacidad.
- En la situación de dependencia se dan dos elementos: una limitación del individuo para realizar una determinada actividad + la interacción con los factores del contexto ambiental, específicamente el apoyo de otra persona.
- Persona con dependencia: Persona con discapacidad que requiere del apoyo de un tercero para realizar ciertas tareas o actividades.

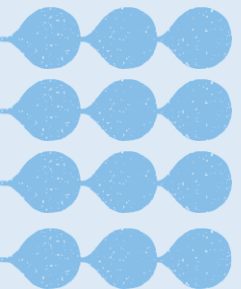

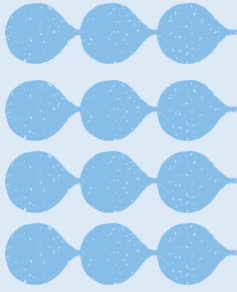

Índice de resultados

1. Resultados generales de Discapacidad
 2. Resultados generales de Dependencia
 3. Perfil general del cuidador principal
 4. Resultados de Inclusión laboral
 5. Resultados de Inclusión en educación
 6. Resultados de Inclusión en salud
 - Atención Ambulatoria
 - Atención en Rehabilitación
 7. Resultados del Ambiente y Entorno
- Glosario y definiciones

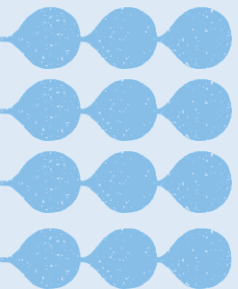

1. Resultados generales de Discapacidad



1.1. Prevalencia de la población adulta con discapacidad

Población de 18 años o más

| Discapacidad | Población estimada | Porcentaje |
|--|--------------------|--------------|
| Personas sin discapacidad | 12.652.067 | 82,4% |
| Personas con discapacidad leve o moderada | 957.058 | 6,2% |
| Personas con discapacidad severa | 1.746.835 | 11,4% |
| Total población | 15.355.960 | 100,0% |
| Total Personas con Discapacidad (PcD) | 2.703.893 | 17,6% |

1.2. Porcentaje de la población adulta con discapacidad por grado de severidad

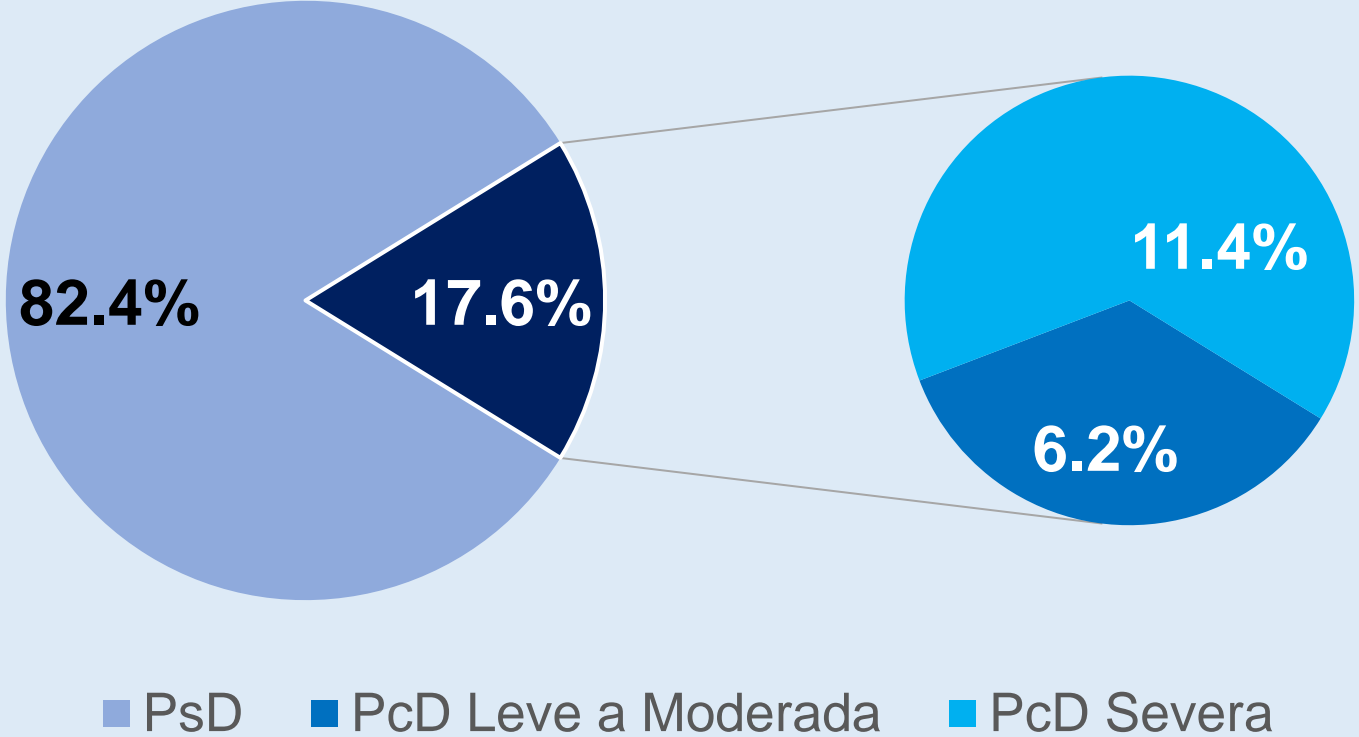

1.3. Porcentaje de la población adulta según situación de discapacidad, por sexo

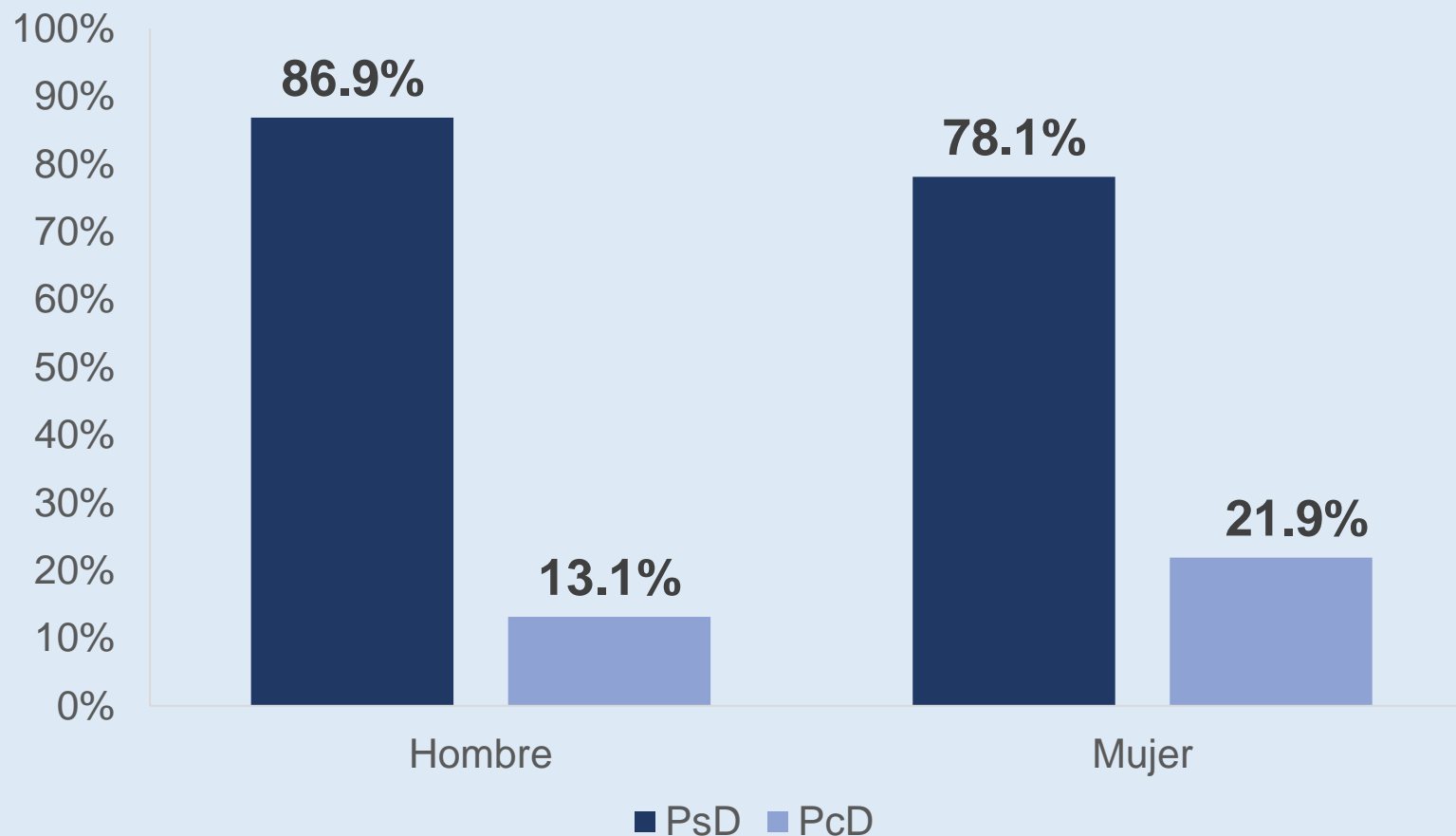

1.4. Porcentaje de la población adulta según situación de discapacidad graduada, por sexo

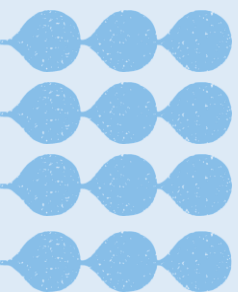
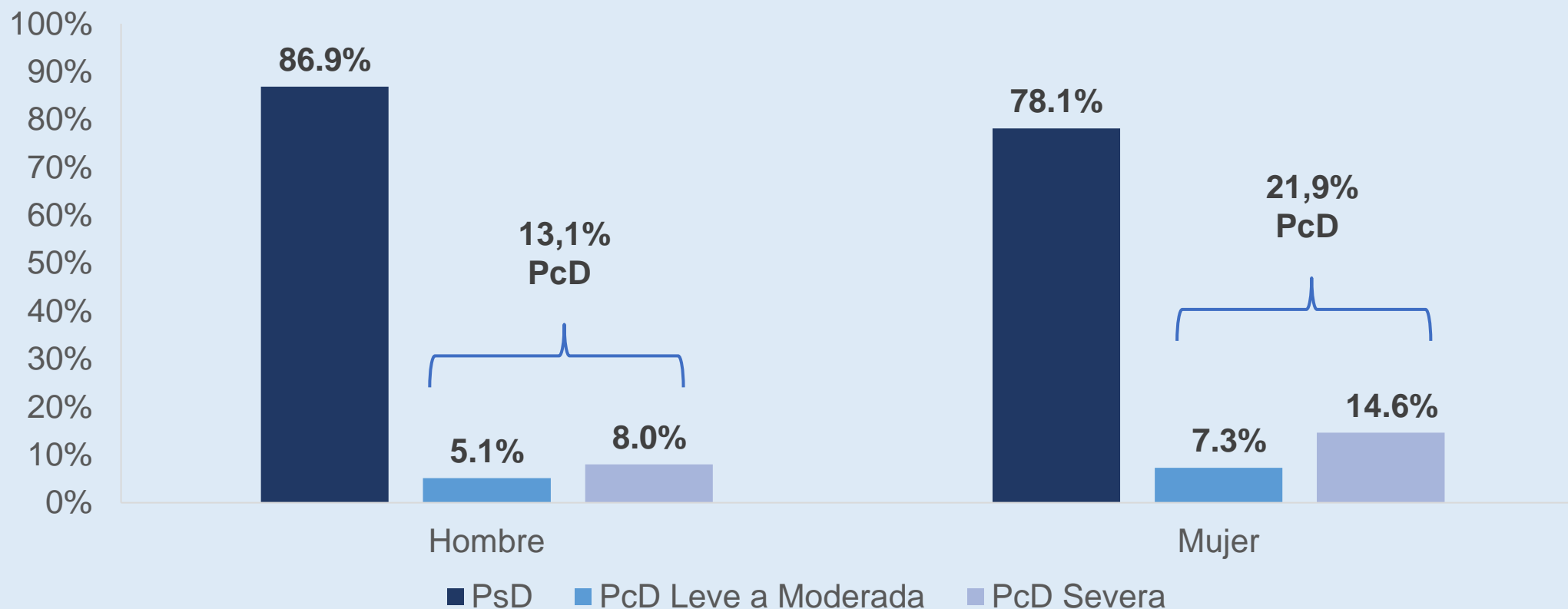
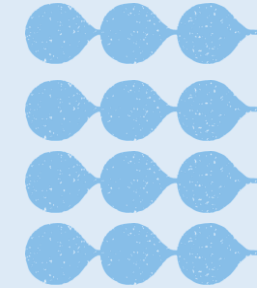

1.3.1 Distribución de la población adulta según sexo, por situación de discapacidad

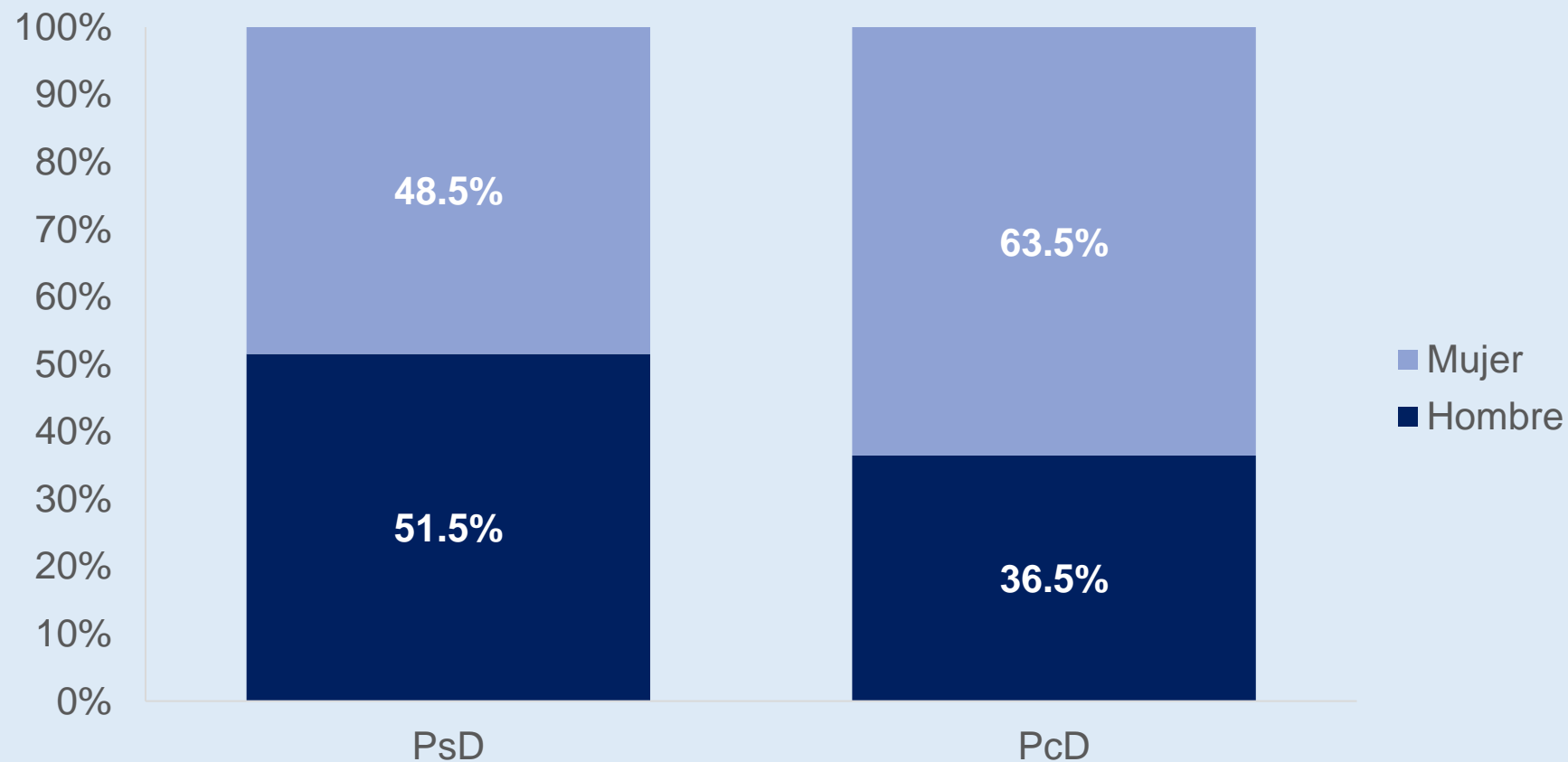

1.4.1 Distribución de la población adulta según sexo, por situación de discapacidad graduada

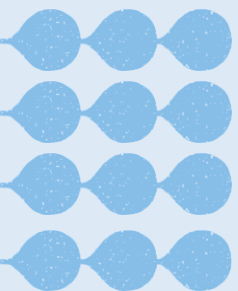
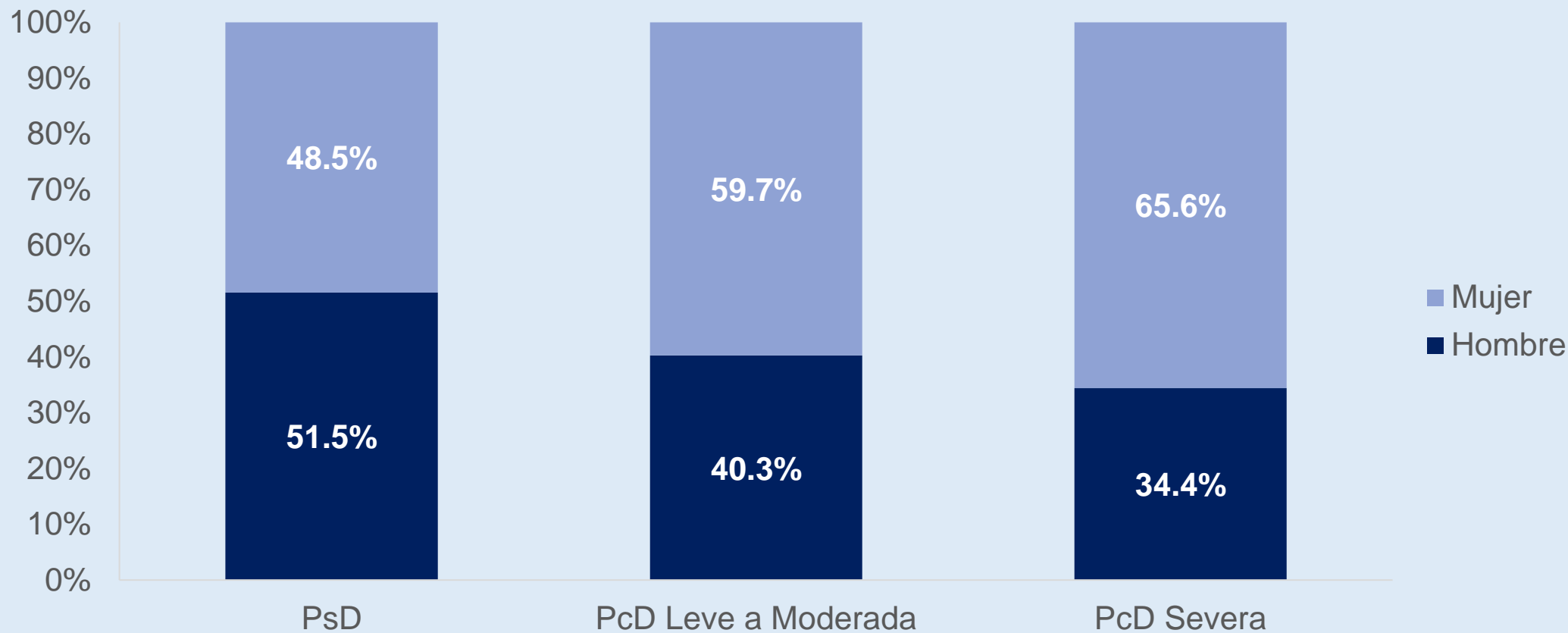
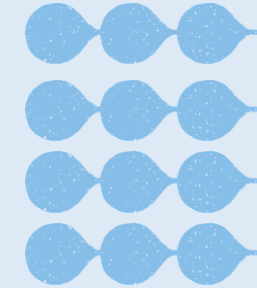

1.5 Porcentaje de la población adulta según situación de discapacidad, por quintil de ingreso autónomo

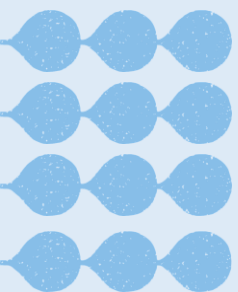
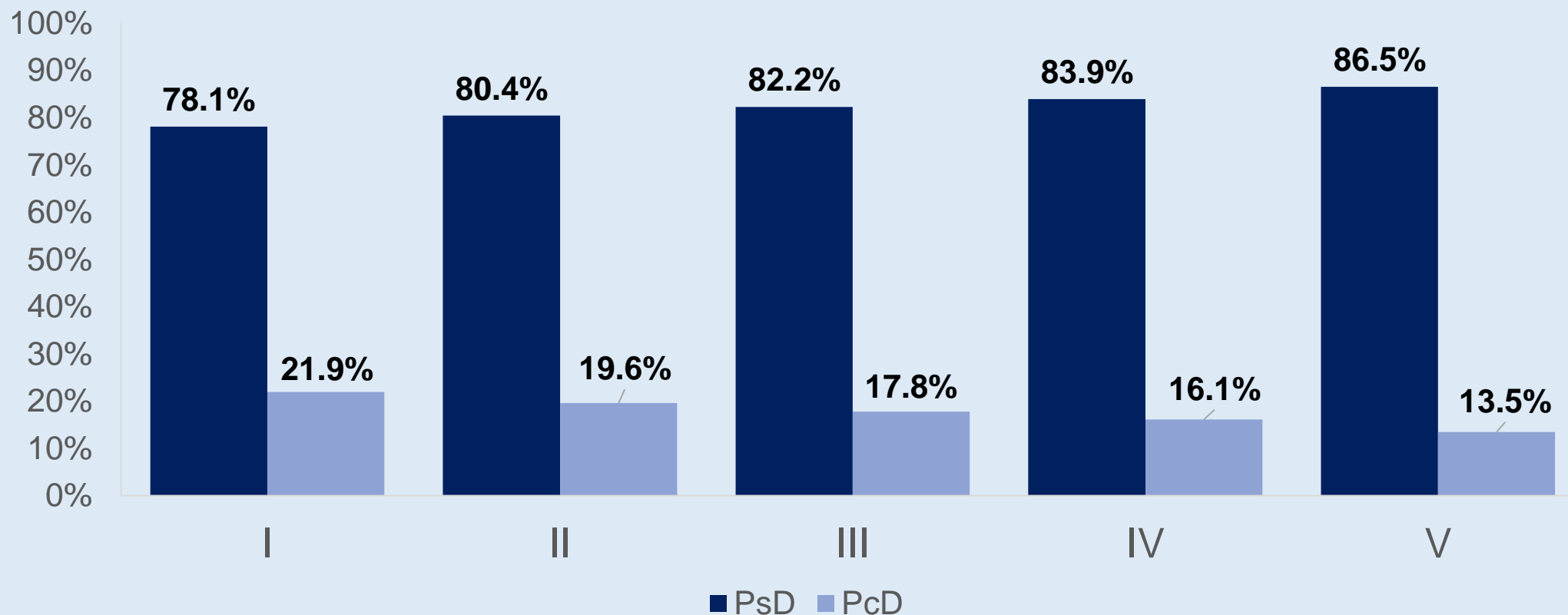
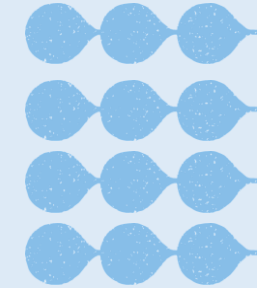

1.6 Porcentaje de la población adulta según situación de discapacidad graduada, por quintil de ingreso autónomo

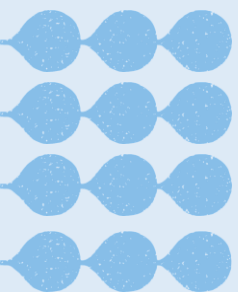
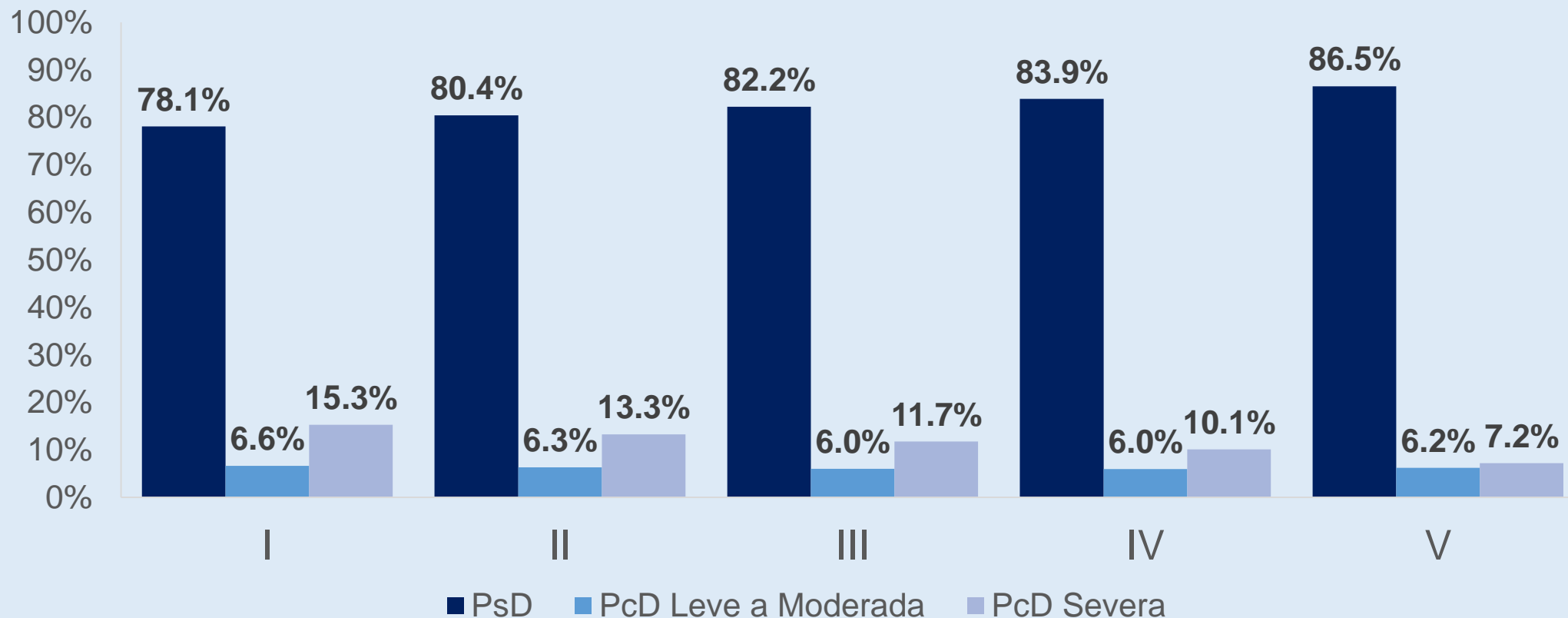
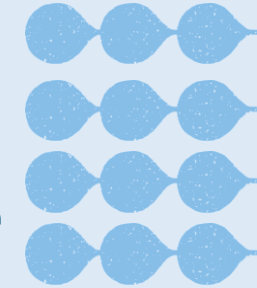

1.5.1 Distribución de la población adulta según quintil de ingreso autónomo, por condición de discapacidad

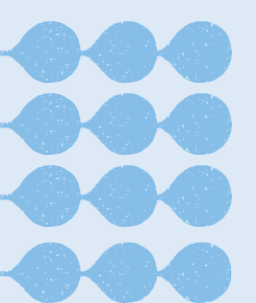
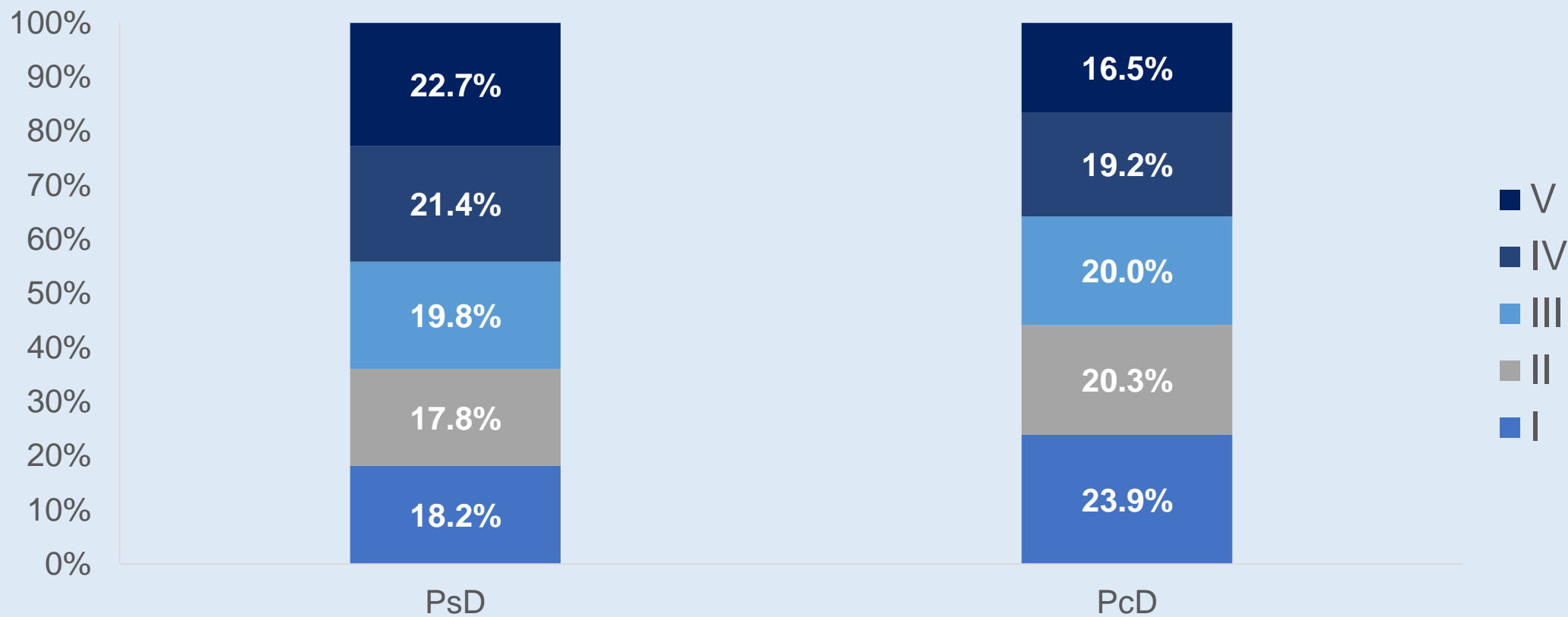
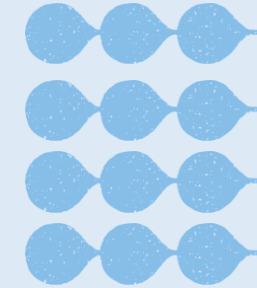

1.6.1 Distribución de población adulta según quintil de ingreso autónomo, por condición de discapacidad graduada

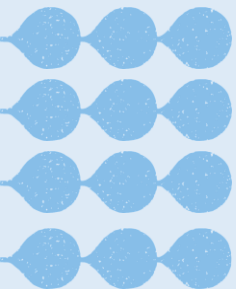
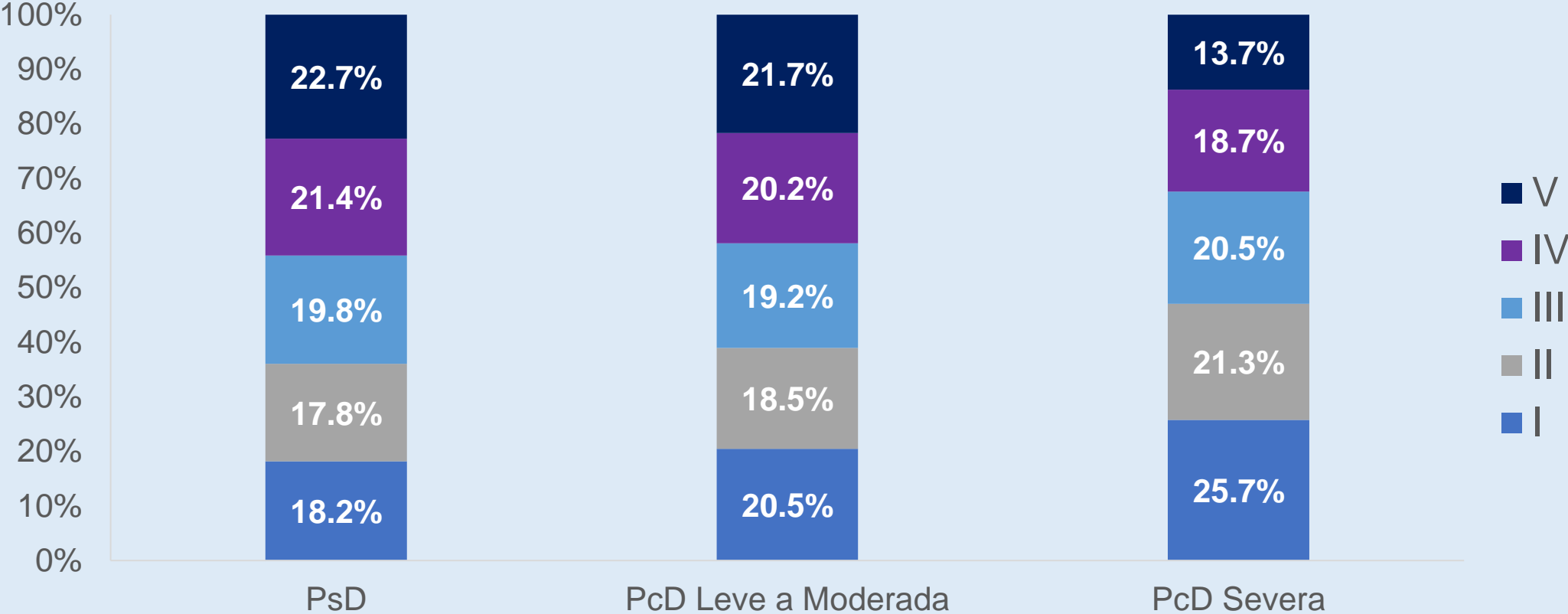
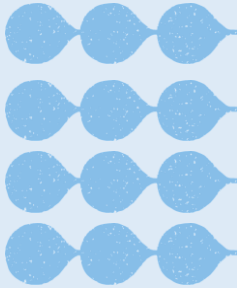

1.7 Porcentaje de la población adulta según situación de discapacidad, por tramos de edad

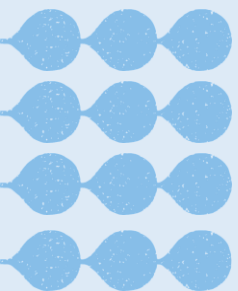
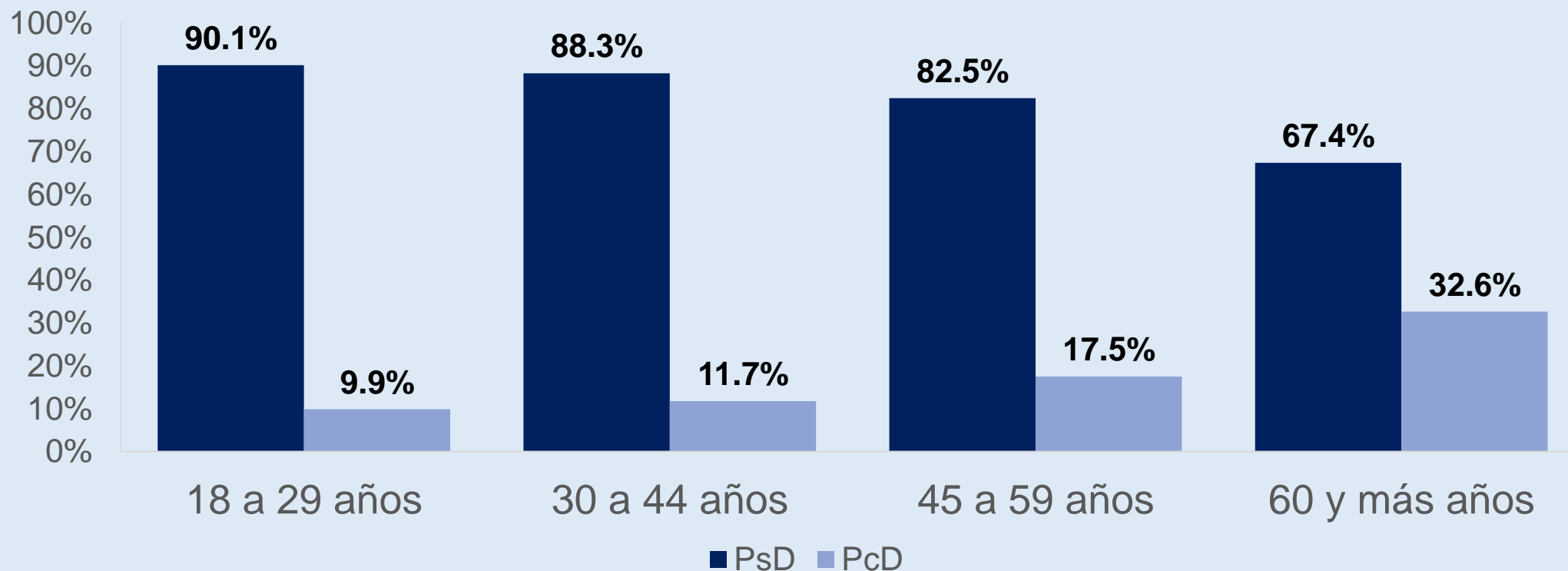
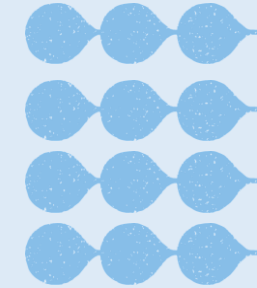

1.8 Porcentaje de población adulta según situación de discapacidad graduada, por tramos de edad

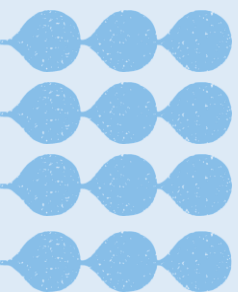
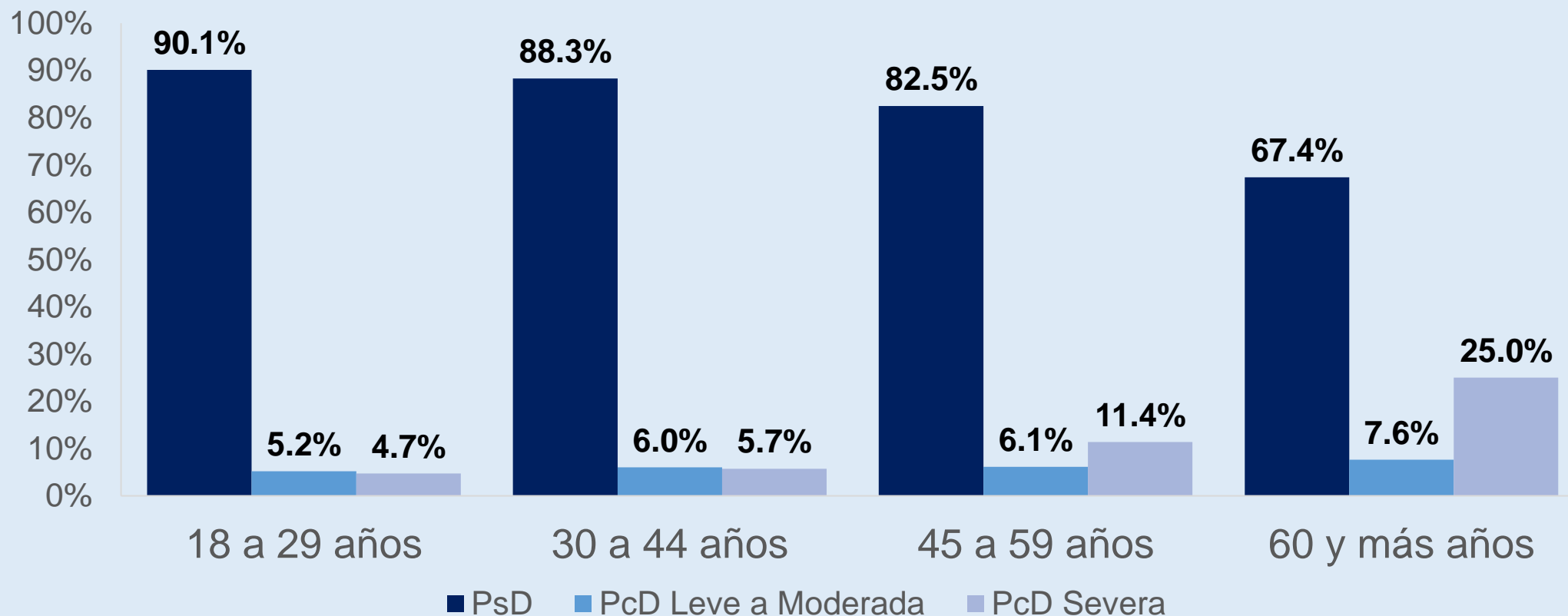
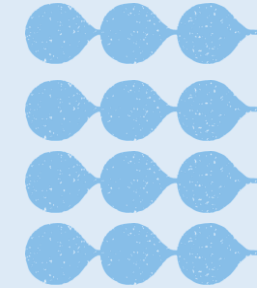

1.7.1 Distribución de la población adulta según tramos de edad, por condición de discapacidad

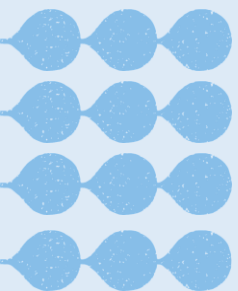
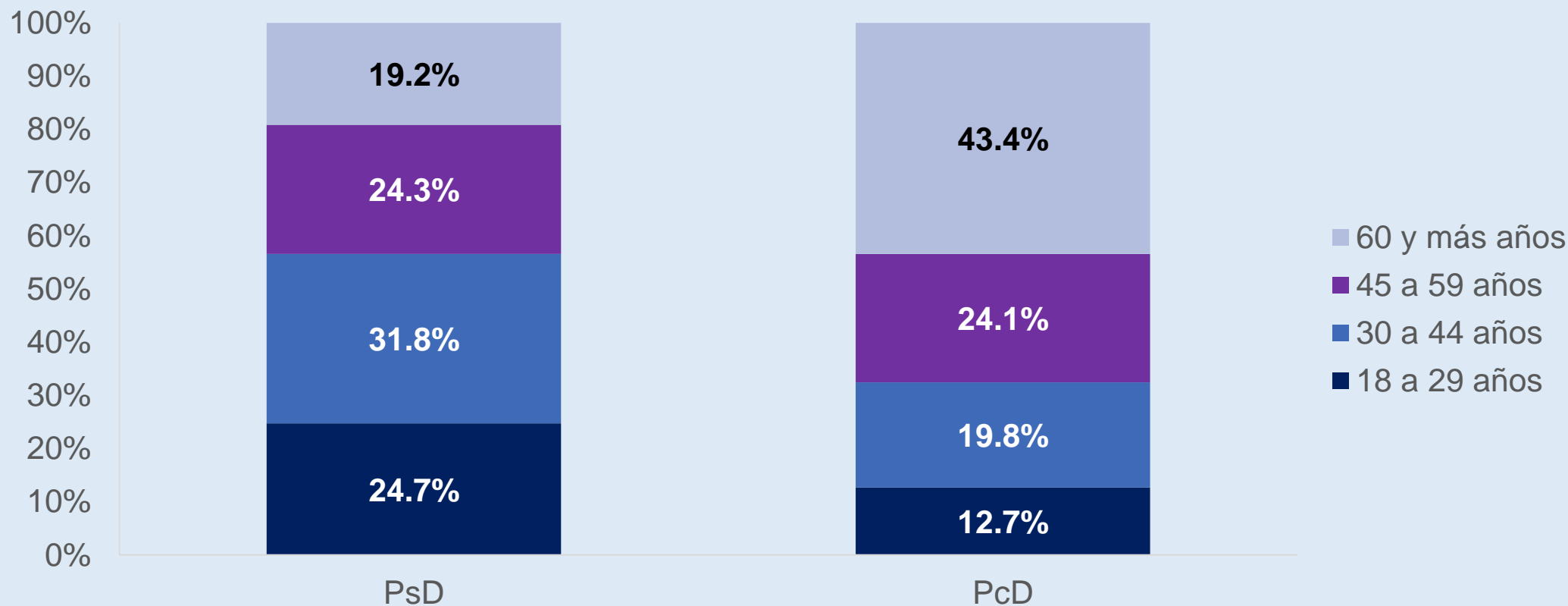
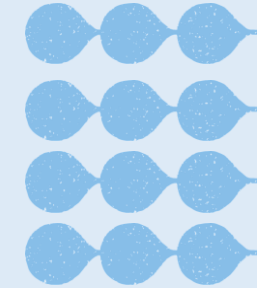

1.8.1 Distribución de la población adulta según tramos de edad, por condición de discapacidad graduada

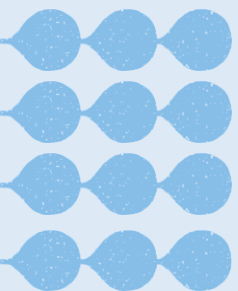
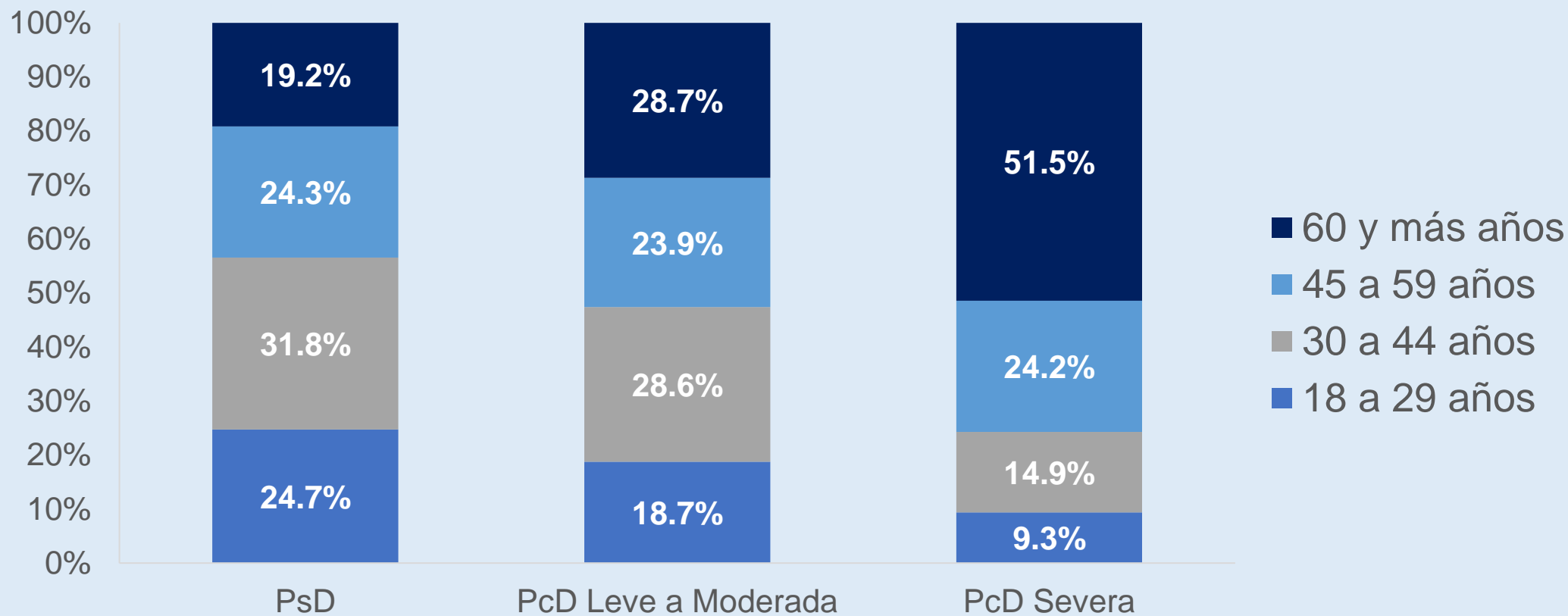
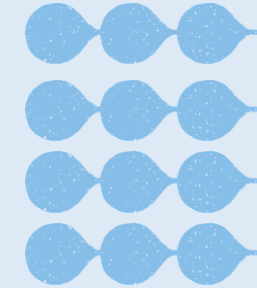

1.9 Promedio de edad de la población adulta según situación de discapacidad

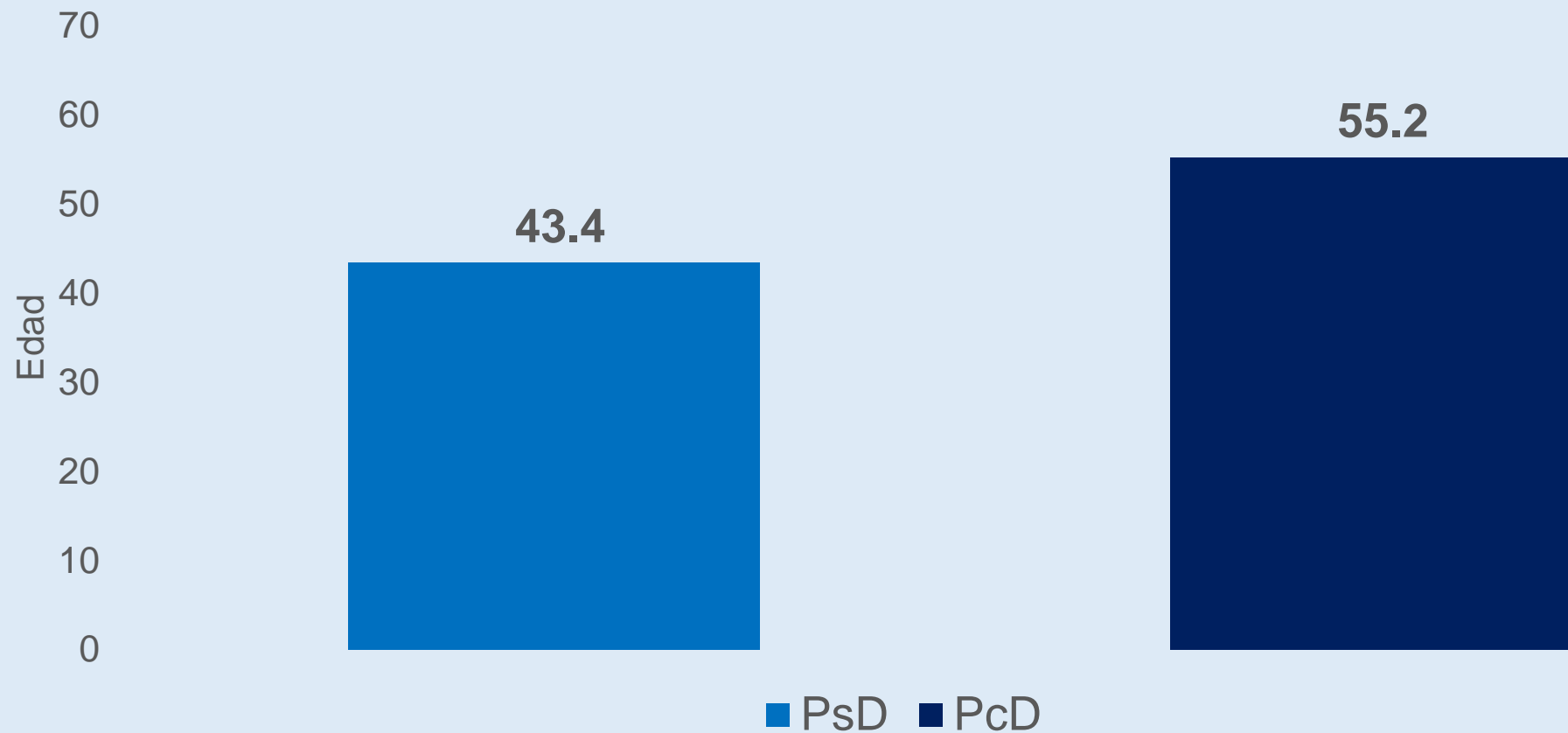

1.10. Promedio de edad de la población adulta según situación de discapacidad graduada

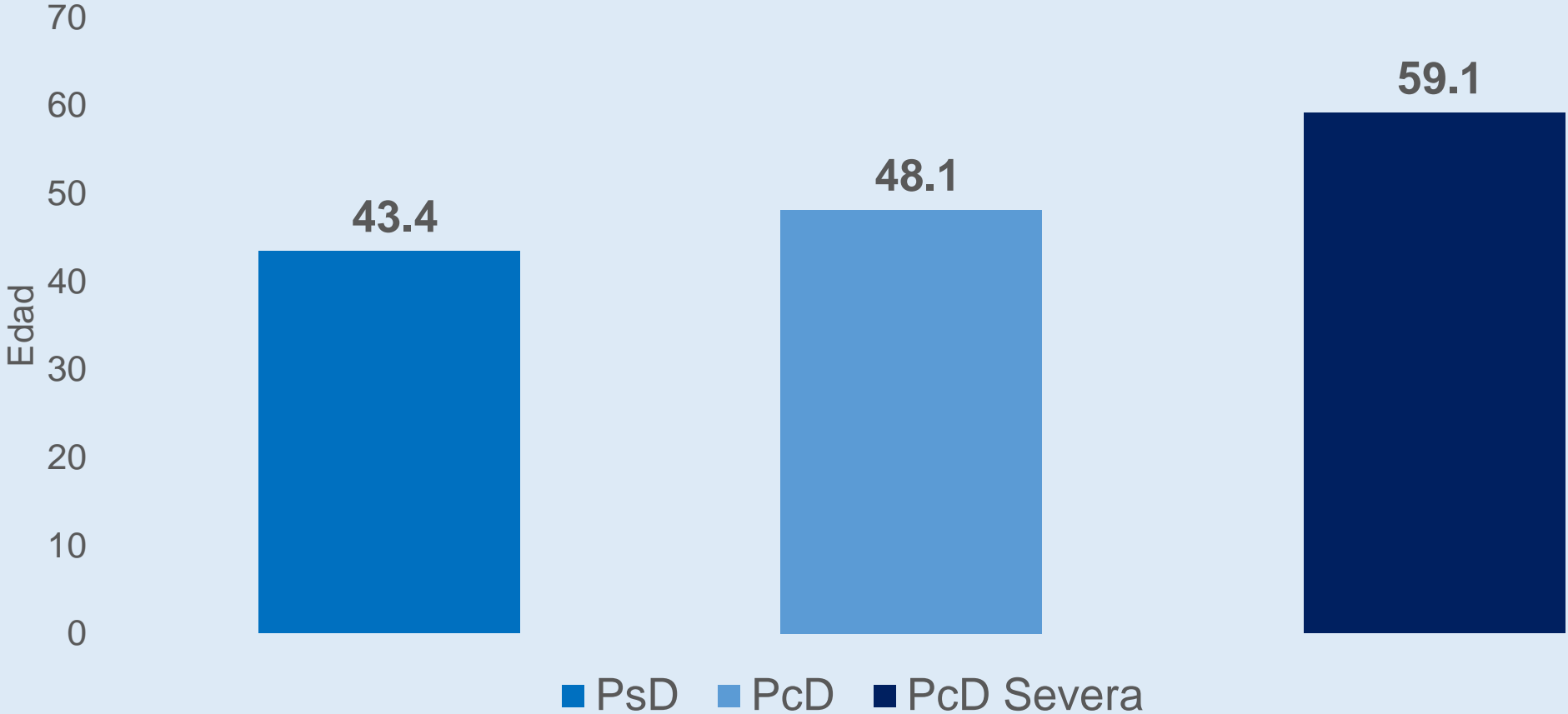

1.11. Porcentaje de la población adulta con discapacidad, por región

| Región | PsD | | PcD | | Total |
|-------------------------|--------------|-------------------|--------------|------------------|-------------------|
| Arica y Parinacota | 86.6% | 169,109 | 13.4% | 26,235 | 195,344 |
| Tarapacá | 89.2% | 258,472 | 10.8% | 31,235 | 289,707 |
| Antofagasta | 92.2% | 519,694 | 7.8% | 43,902 | 563,596 |
| Atacama | 83.3% | 202,394 | 16.7% | 40,699 | 243,093 |
| Coquimbo | 89.4% | 595,939 | 10.6% | 70,431 | 666,370 |
| Valparaíso | 83.5% | 1,352,367 | 16.5% | 267,035 | 1,619,402 |
| Metropolitana | 80.9% | 5,102,406 | 19.1% | 1,204,060 | 6,306,466 |
| Libertador B. O'Higgins | 85.6% | 684,682 | 14.4% | 115,507 | 800,189 |
| Maule | 85.8% | 771,246 | 14.2% | 127,180 | 898,426 |
| Ñuble | 77.1% | 304,165 | 22.9% | 90,531 | 394,696 |
| Bío-bío | 78.1% | 1,076,603 | 21.9% | 301,028 | 1,377,631 |
| Araucanía | 78.0% | 636,770 | 22.0% | 179,161 | 815,931 |
| Los Ríos | 78.0% | 217,684 | 22.0% | 61,404 | 279,088 |
| Los Lagos | 83.0% | 569,877 | 17.0% | 116,876 | 686,753 |
| Aysén | 80.4% | 64,699 | 19.6% | 15,748 | 80,447 |
| Magallanes | 90.7% | 125,960 | 9.3% | 12,861 | 138,821 |
| Total | 82.4% | 12,652,067 | 17.6% | 2,703,893 | 15,355,960 |

1.12. Porcentaje de la población adulta con discapacidad según grado, por región

| Región | PsD | PcD Leve a Moderada | PcD Severa | Total | | | |
|-------------------------|--------------|---------------------|-------------|----------------|--------------|------------------|-------------------|
| Arica y Parinacota | 86.6% | 169,109 | 4.1% | 7,984 | 9.3% | 18,251 | 195,344 |
| Tarapacá | 89.2% | 258,472 | 3.9% | 11,188 | 6.9% | 20,047 | 289,707 |
| Antofagasta | 92.2% | 519,694 | 2.7% | 15,135 | 5.1% | 28,767 | 563,596 |
| Atacama | 83.3% | 202,394 | 4.1% | 10,086 | 12.6% | 30,613 | 243,093 |
| Coquimbo | 89.4% | 595,939 | 3.2% | 21,024 | 7.4% | 49,407 | 666,370 |
| Valparaíso | 83.5% | 1,352,367 | 6.2% | 100,463 | 10.3% | 166,572 | 1,619,402 |
| Metropolitana | 80.9% | 5,102,406 | 6.7% | 425,066 | 12.4% | 778,994 | 6,306,466 |
| Libertador B. O'Higgins | 85.6% | 684,682 | 4.9% | 39,061 | 9.6% | 76,446 | 800,189 |
| Maule | 85.8% | 771,246 | 5.1% | 45,504 | 9.1% | 81,676 | 898,426 |
| Ñuble | 77.1% | 304,165 | 6.4% | 25,188 | 16.6% | 65,343 | 394,696 |
| Bío-bío | 78.1% | 1,076,603 | 8.8% | 121,534 | 13.0% | 179,494 | 1,377,631 |
| Araucanía | 78.0% | 636,770 | 7.4% | 60,171 | 14.6% | 118,990 | 815,931 |
| Los Ríos | 78.0% | 217,684 | 6.9% | 19,333 | 15.1% | 42,071 | 279,088 |
| Los Lagos | 83.0% | 569,877 | 6.4% | 43,958 | 10.6% | 72,918 | 686,753 |
| Aysén | 80.4% | 64,699 | 8.4% | 6,763 | 11.2% | 8,985 | 80,447 |
| Magallanes | 90.7% | 125,960 | 3.3% | 4,600 | 6.0% | 8,261 | 138,821 |
| Total | 82.4% | 12,652,067 | 6.2% | 957,058 | 11.4% | 1,746,835 | 15,355,960 |

2. Resultados generales de Dependencia



2.1 Prevalencia de la situación de dependencia entre la población adulta

| Dependencia | Población estimada | Porcentaje |
|---|--------------------|-------------|
| Personas sin dependencia | 13.856.983 | 90,2% |
| Personas en situación de dependencia leve | 529.274 | 3,4% |
| Personas en situación de dependencia moderada | 549.424 | 3,6% |
| Personas en situación de dependencia severa | 420.279 | 2,7% |
| Total población | 15.355.960 | 100,0% |
| Total personas en situación de Dependencia | 1.498.977 | 9,8% |

2.2 Distribución de la población adulta con discapacidad, según situación de dependencia por nivel de severidad

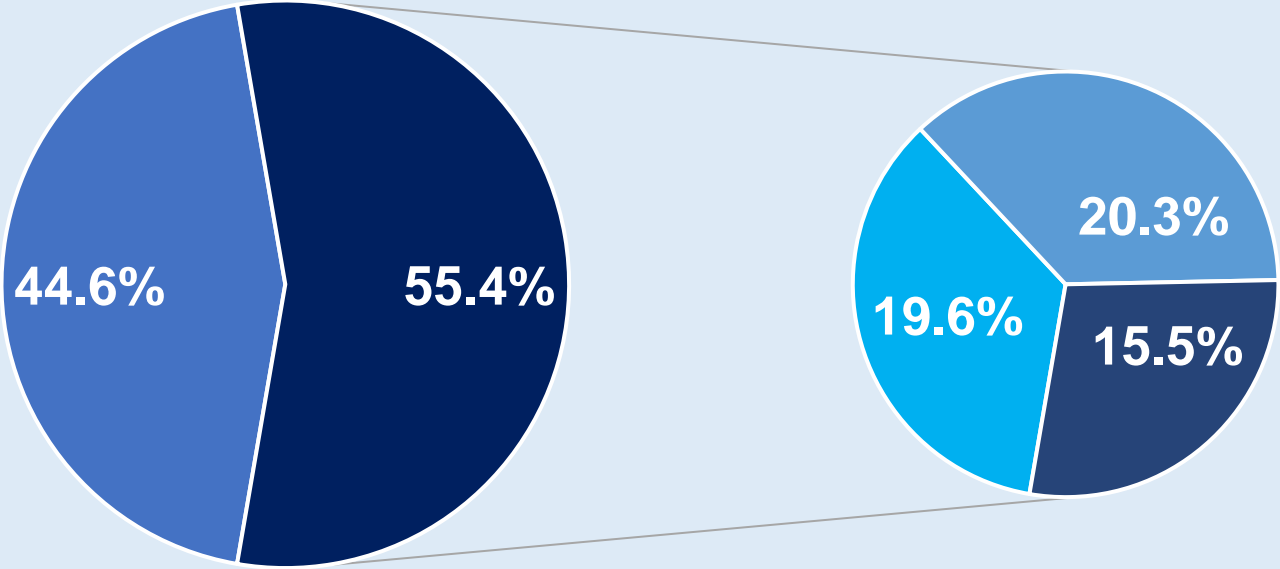

■ PsDep ■ PcDep Leve ■ PcDep Moderada ■ PcDep Severa

2.3 Porcentaje de la población adulta con discapacidad según situación de dependencia, por sexo.

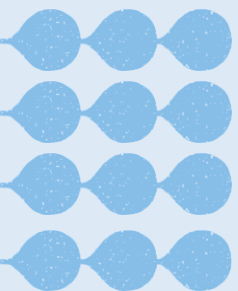
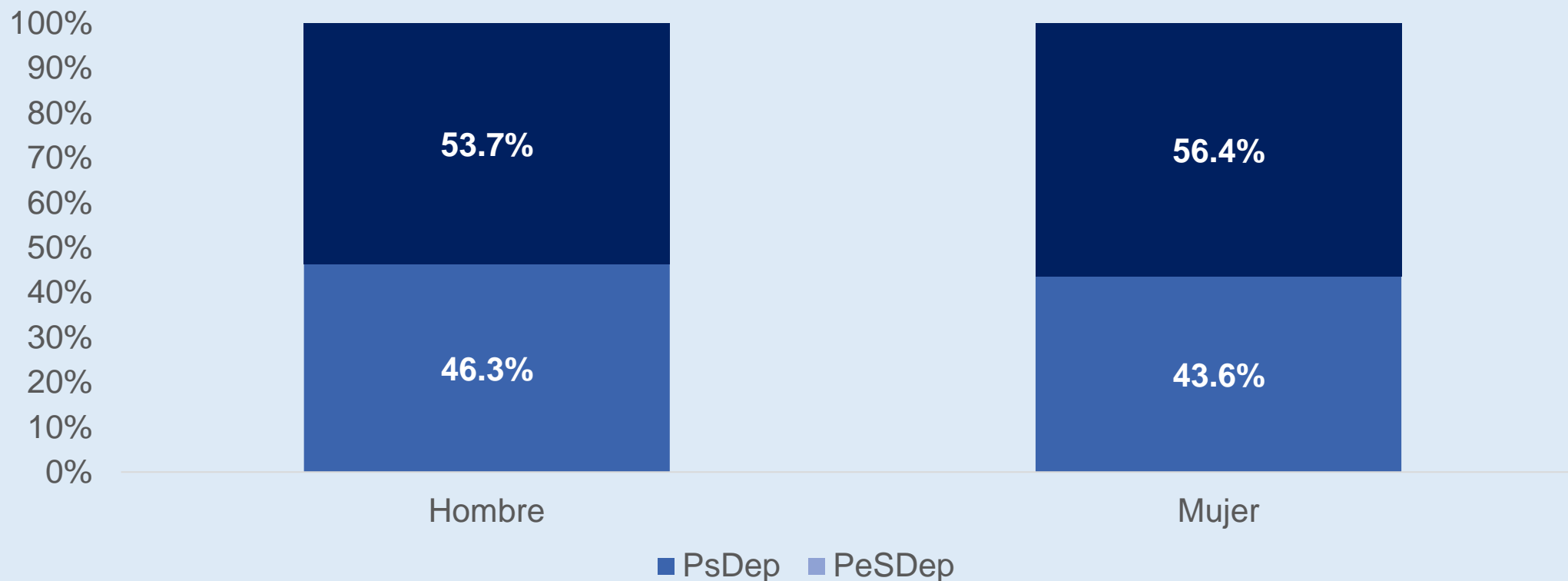
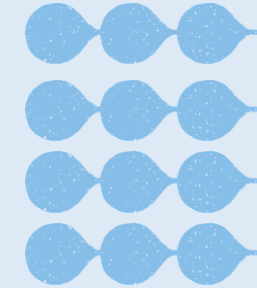

2.4 Distribución de la población adulta con discapacidad según situación de dependencia graduada, por sexo.

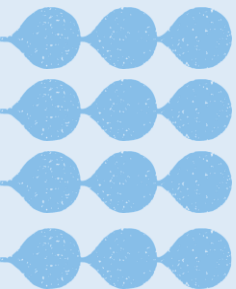
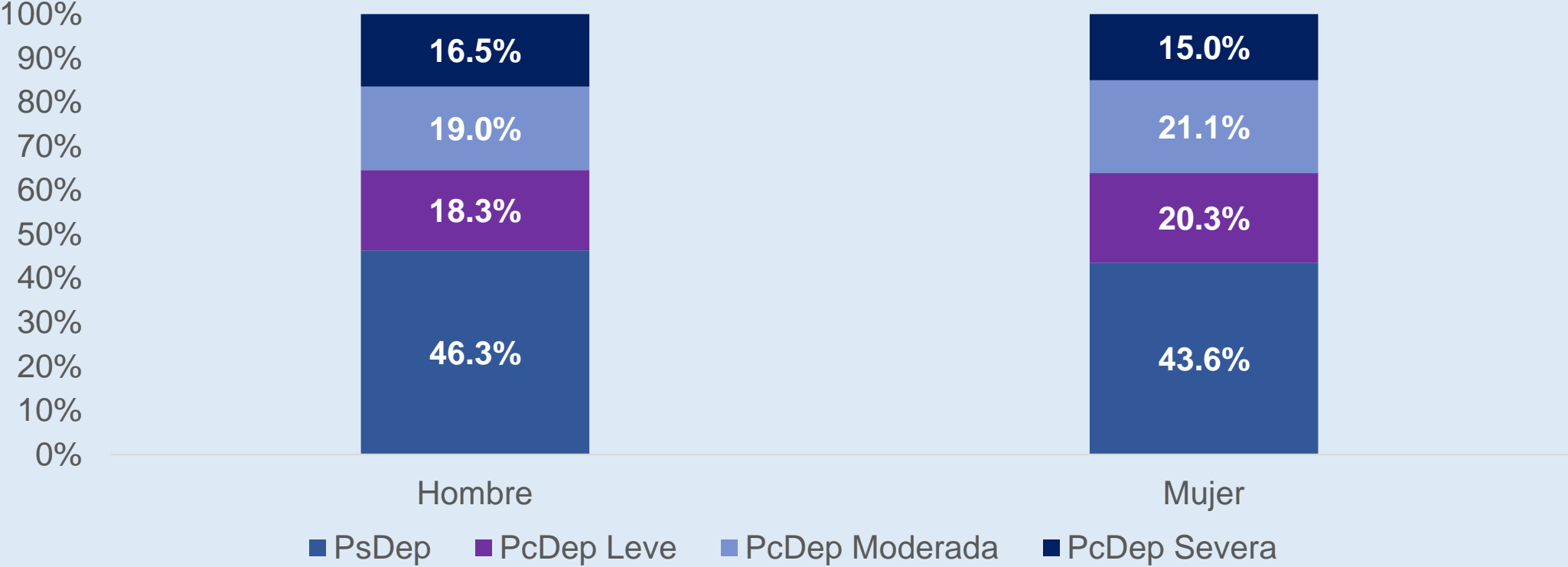
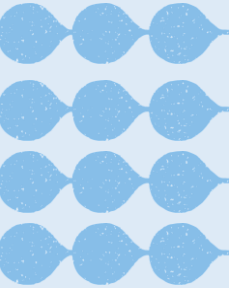

2.5 Distribución de la población adulta con discapacidad según situación de dependencia, por tramo de edad.

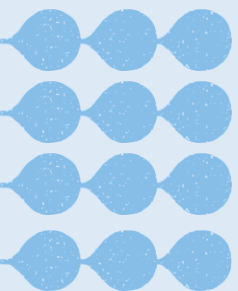
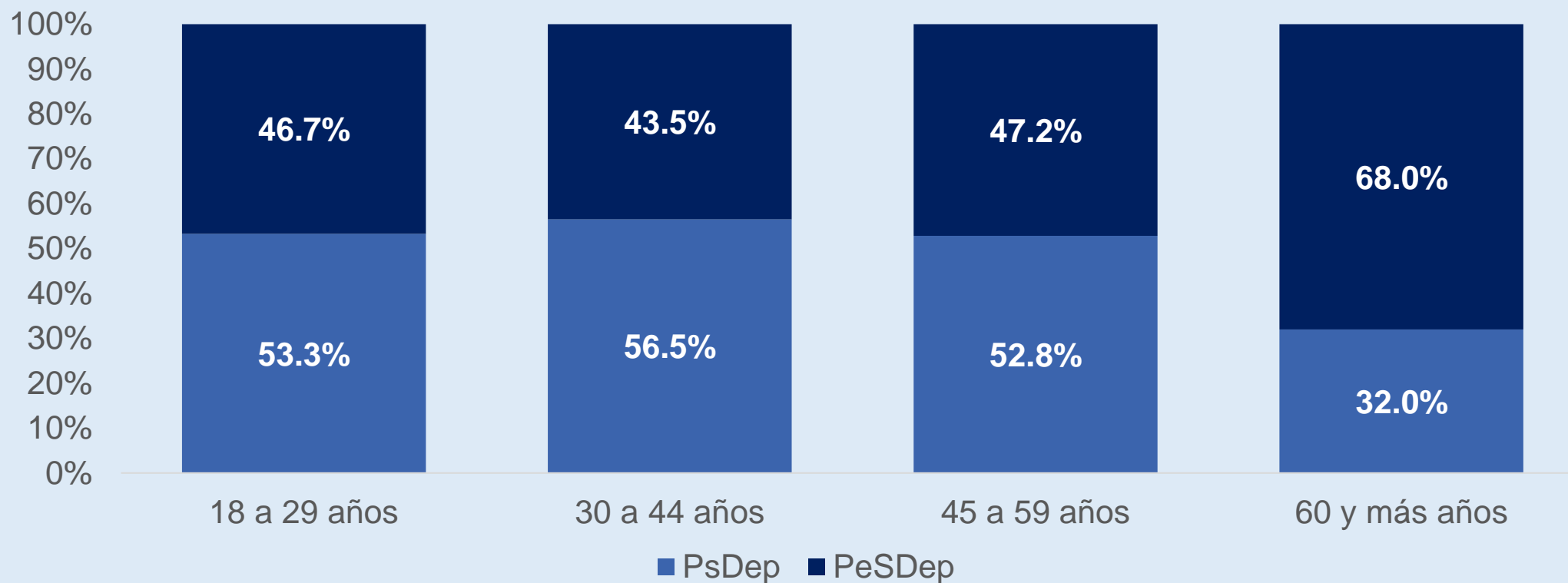
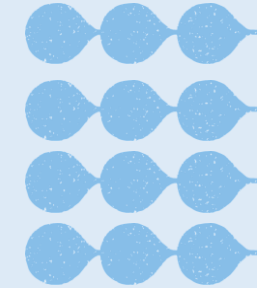

2.6 Distribución de la población adulta con discapacidad según situación de dependencia graduada, por tramo de edad.

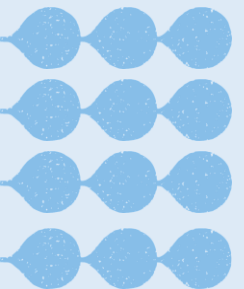
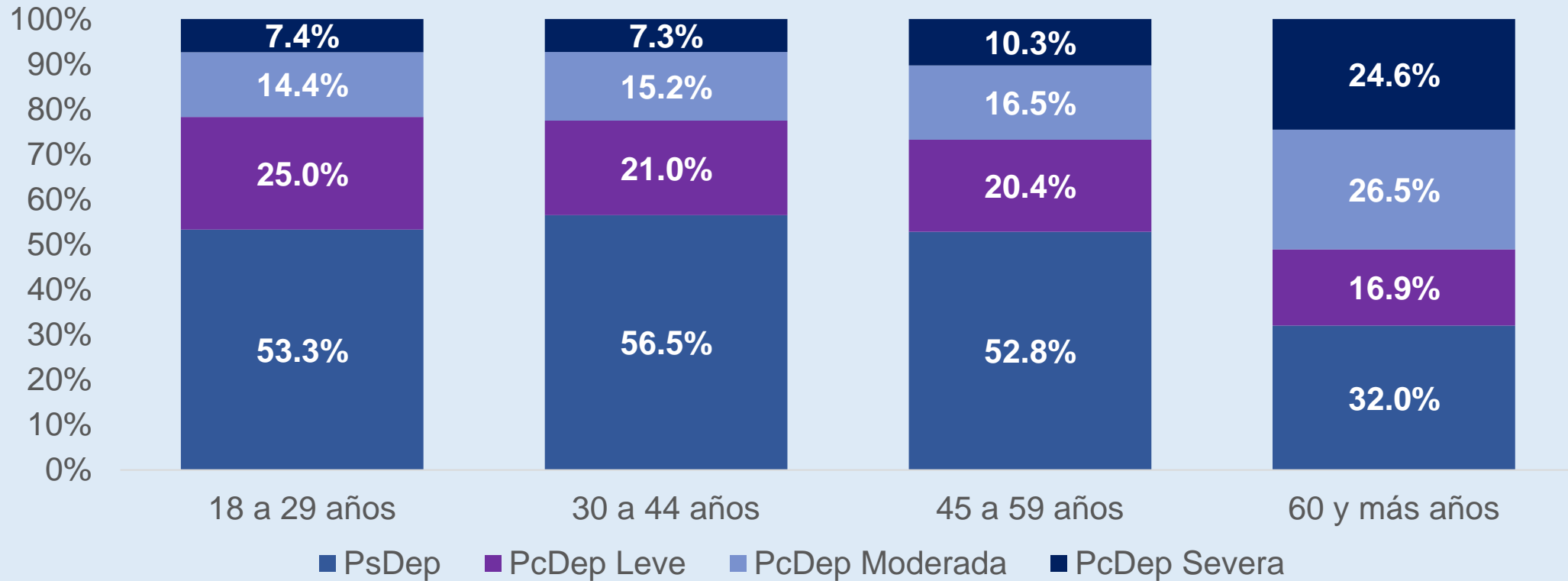
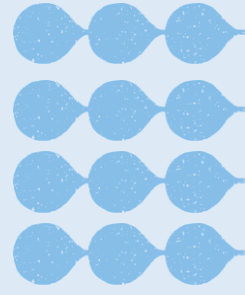

2.7 Distribución de la población adulta con discapacidad según situación de dependencia, por quintil de ingreso autónomo.

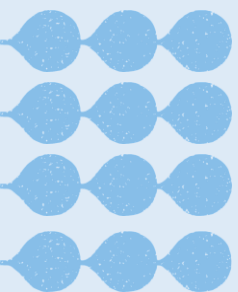
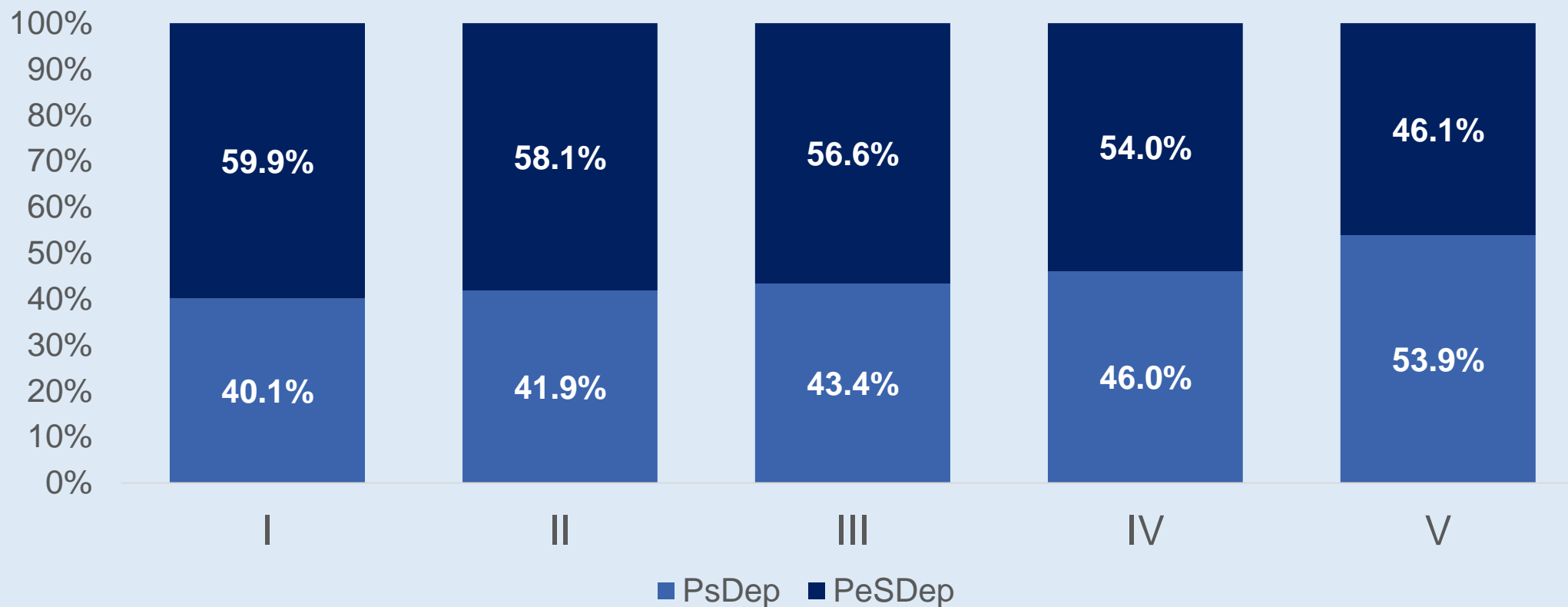
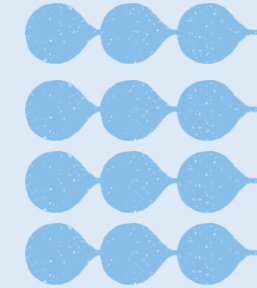

2.8 Distribución de la población adulta con discapacidad según situación de dependencia graduada, por quintil de ingreso autónomo.

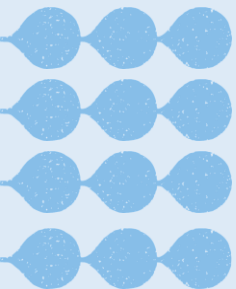
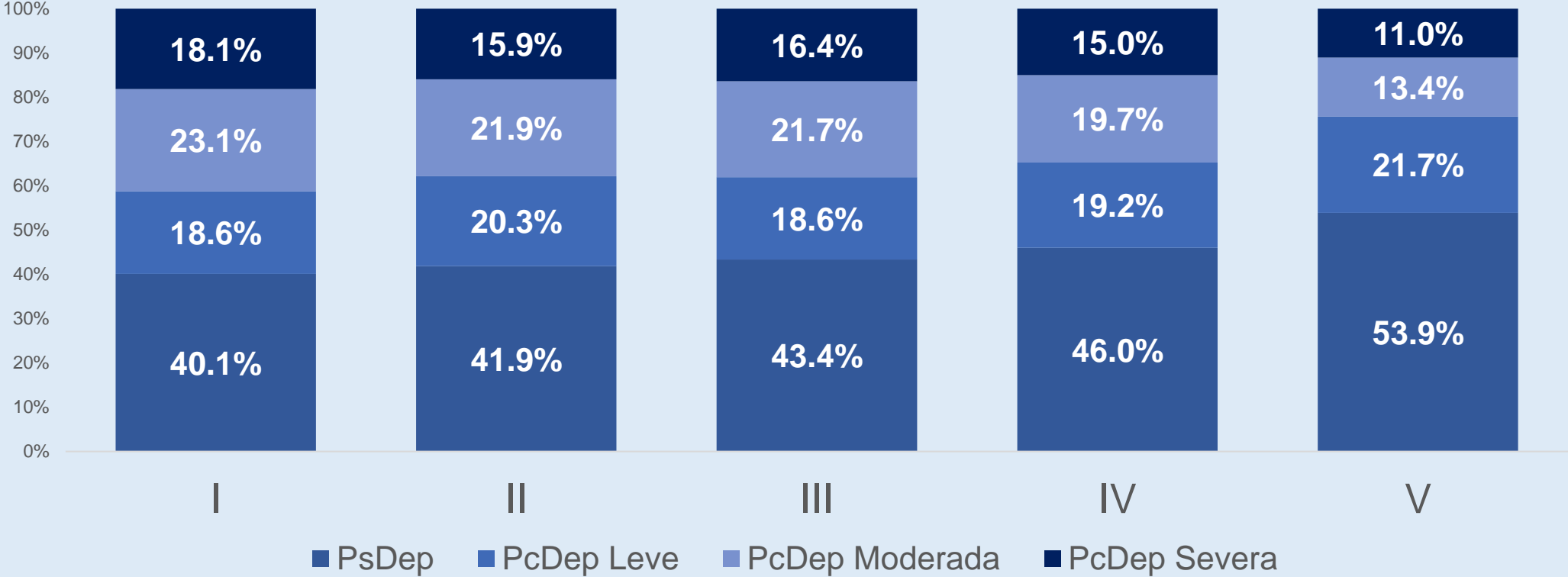
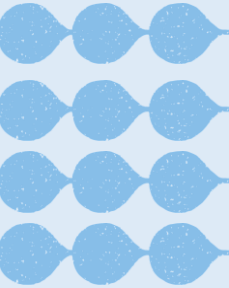

2.9. Distribución de la población adulta con discapacidad según situación de dependencia, por región

| Región | PsDep | | PeSDep | | Total |
|-------------------------|--------------|------------------|--------------|------------------|------------------|
| Arica y Parinacota | 42.3% | 11,101 | 57.7% | 15,134 | 26,235 |
| Tarapacá | 42.8% | 13,358 | 57.2% | 17,877 | 31,235 |
| Antofagasta | 42.4% | 18,616 | 57.6% | 25,286 | 43,902 |
| Atacama | 41.8% | 17,006 | 58.2% | 23,693 | 40,699 |
| Coquimbo | 44.3% | 31,167 | 55.7% | 39,264 | 70,431 |
| Valparaíso | 45.6% | 121,637 | 54.4% | 145,398 | 267,035 |
| Metropolitana | 42.3% | 509,429 | 57.7% | 694,631 | 1,204,060 |
| Libertador B. O'Higgins | 34.7% | 40,079 | 65.3% | 75,428 | 115,507 |
| Maule | 48.6% | 61,779 | 51.4% | 65,401 | 127,180 |
| Ñuble | 42.8% | 38,763 | 57.2% | 51,768 | 90,531 |
| Bío-bío | 54.5% | 163,960 | 45.5% | 137,068 | 301,028 |
| Araucanía | 47.8% | 85,658 | 52.2% | 93,503 | 179,161 |
| Los Ríos | 47.2% | 28,980 | 52.8% | 32,424 | 61,404 |
| Los Lagos | 42.4% | 49,518 | 57.6% | 67,358 | 116,876 |
| Aysén | 47.2% | 7,436 | 52.8% | 8,312 | 15,748 |
| Magallanes | 50.0% | 6,429 | 50.0% | 6,432 | 12,861 |
| Total | 44.6% | 1,204,916 | 55.4% | 1,498,977 | 2,703,893 |

2.10. Porcentaje de la población adulta en situación de dependencia, por región

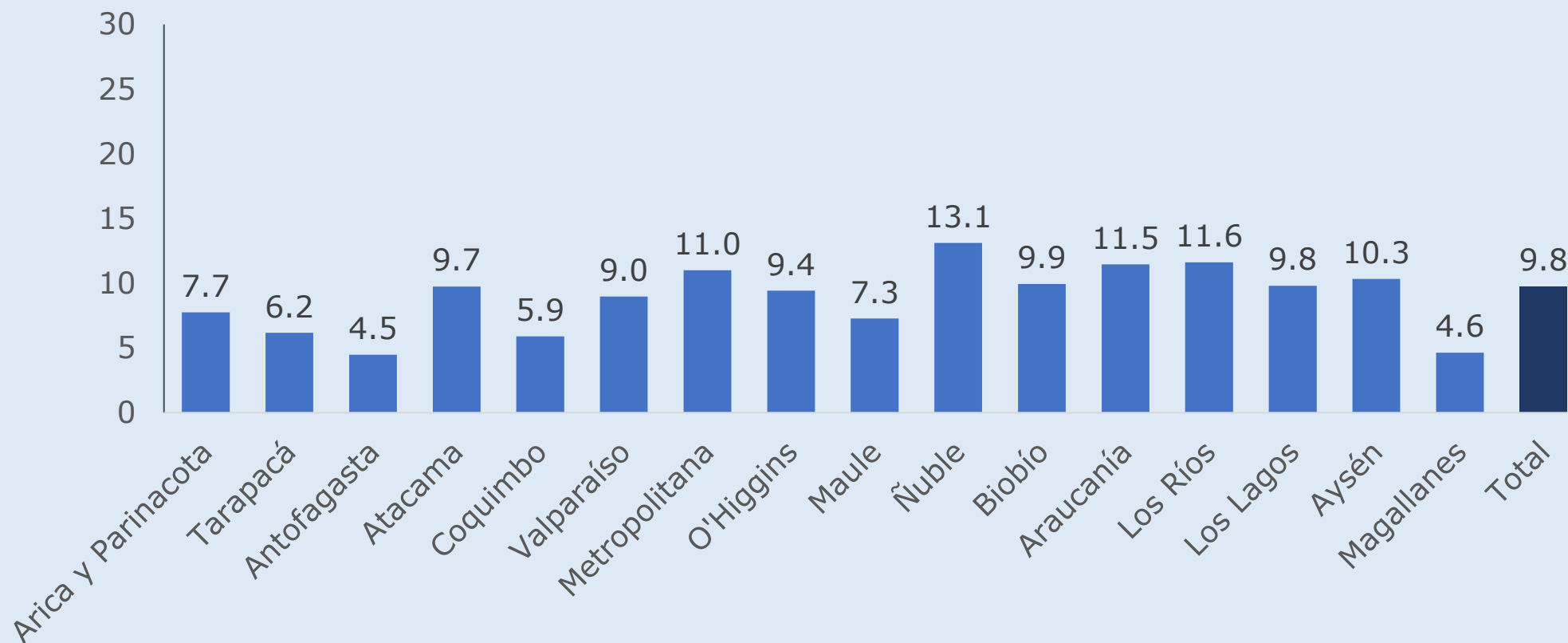

2.10. Población adulta en situación de dependencia, por región

| Región | Población adulta en situación de dependencia |
|-----------------------|--|
| Arica y Parinacota | 15.134 |
| Tarapacá | 17.877 |
| Antofagasta | 25.286 |
| Atacama | 23.693 |
| Coquimbo | 39.264 |
| Valparaíso | 145.398 |
| Metropolitana | 694.631 |
| O'Higgins | 75.428 |
| Maule | 65.401 |
| Ñuble | 51.768 |
| Biobío | 137.068 |
| Araucanía | 93.503 |
| Los Ríos | 32.424 |
| Los Lagos | 67.358 |
| Aysén | 8.312 |
| Magallanes | 6.432 |
| Total nacional | 1.483.843 |

3. Perfil general del cuidador principal



3.1. Distribución de la población adulta con dependencia según si cuenta con alguien que le preste asistencia permanente

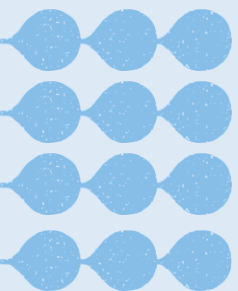
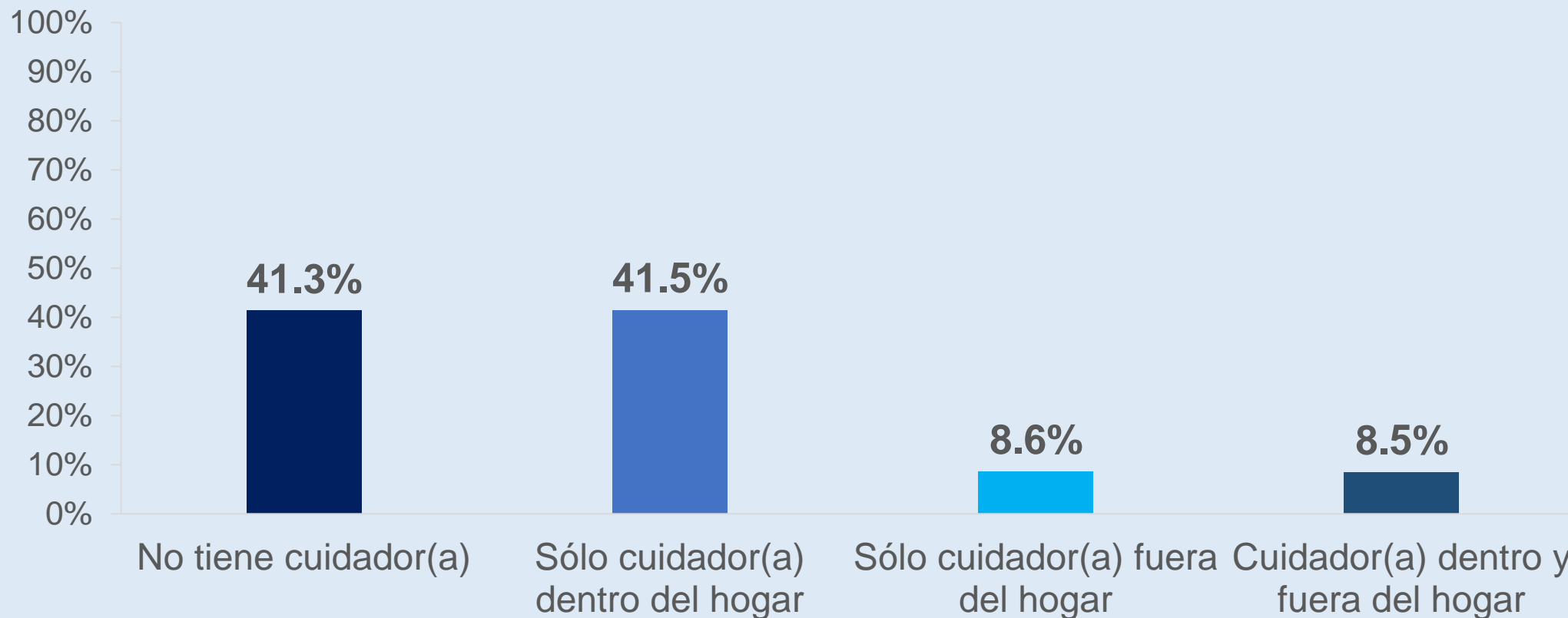
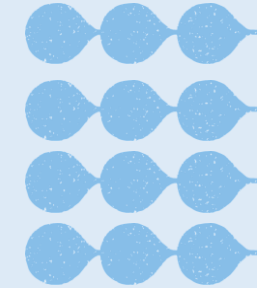

3.2. Distribución de la población adulta con dependencia según si cuenta con alguien que le preste asistencia permanente dentro o fuera del hogar

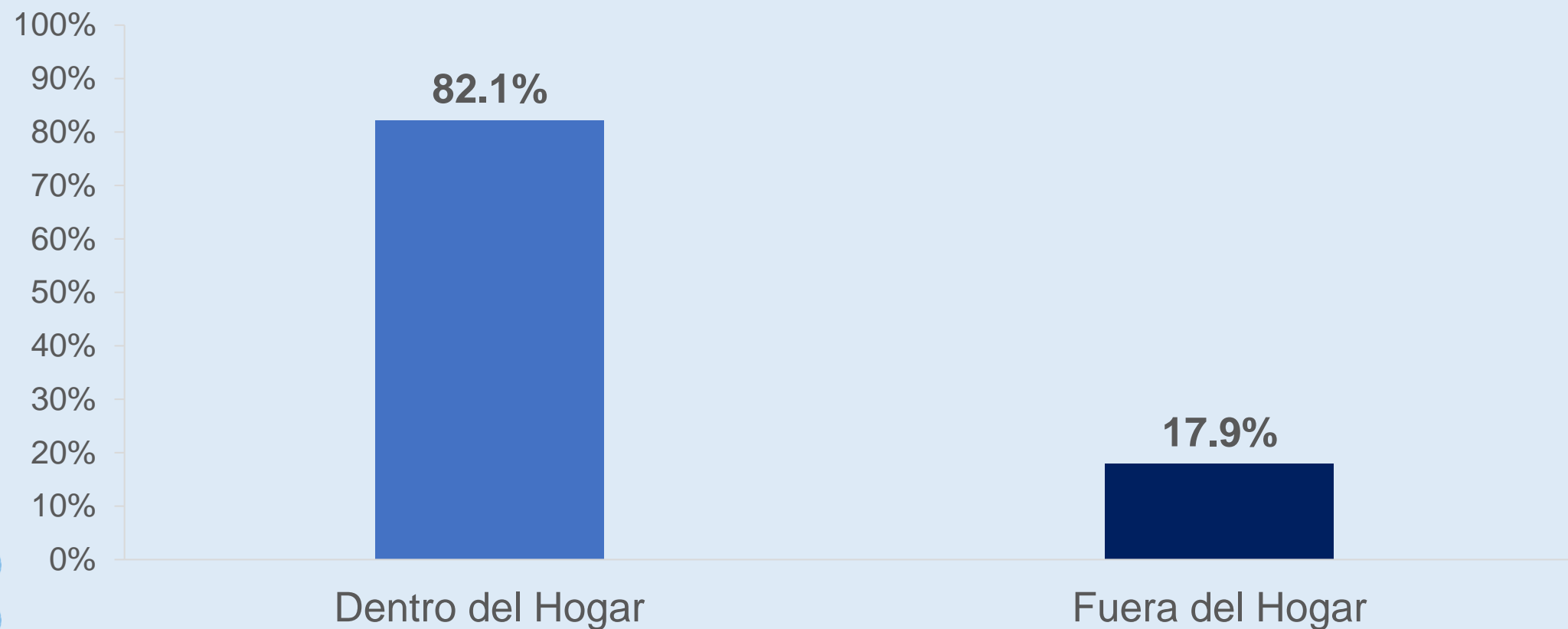

3.3. Distribución de la población adulta con dependencia que cuenta con cuidador dentro del hogar, según sexo del cuidador

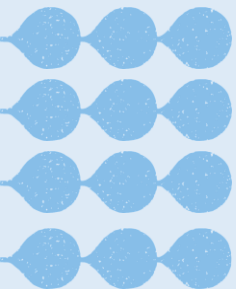
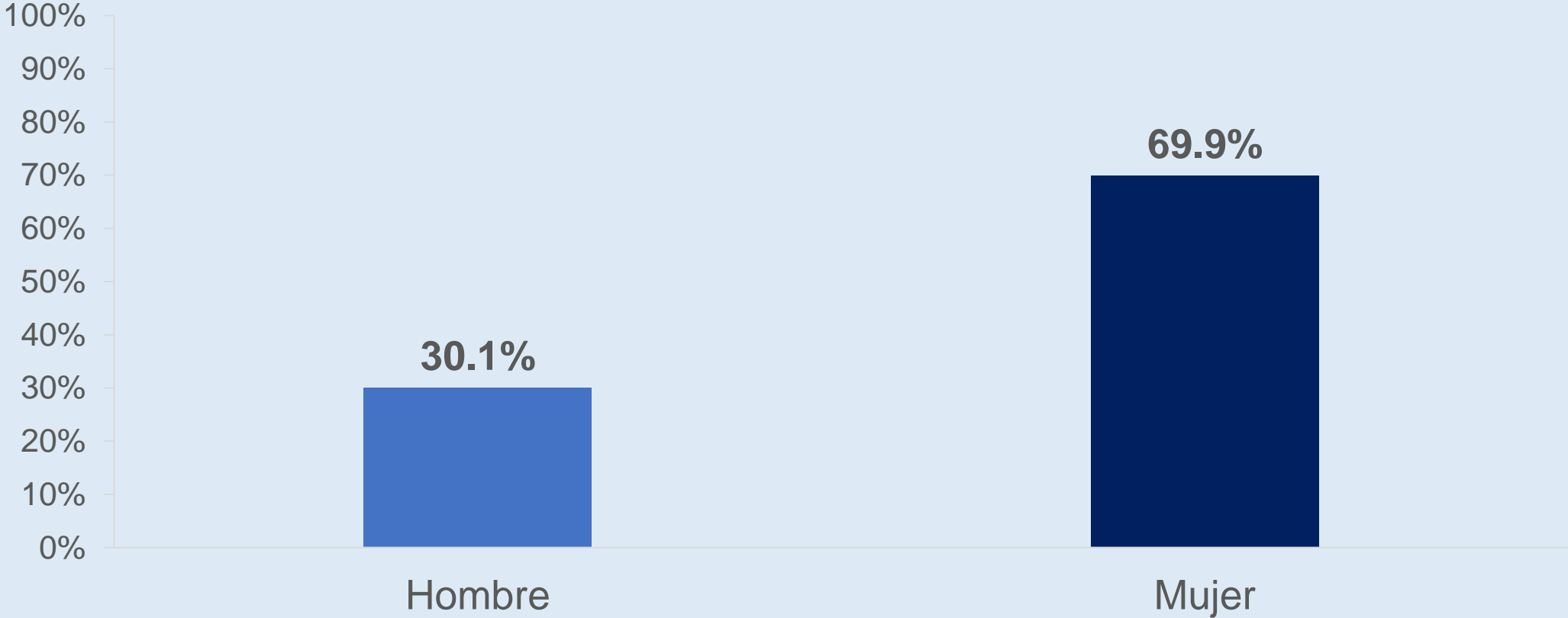
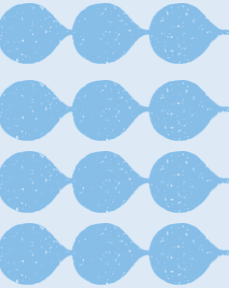

3.4. Distribución de la población adulta con dependencia que cuenta con cuidador dentro del hogar, según tramo etario del cuidador

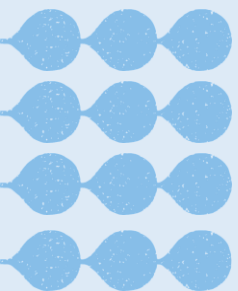
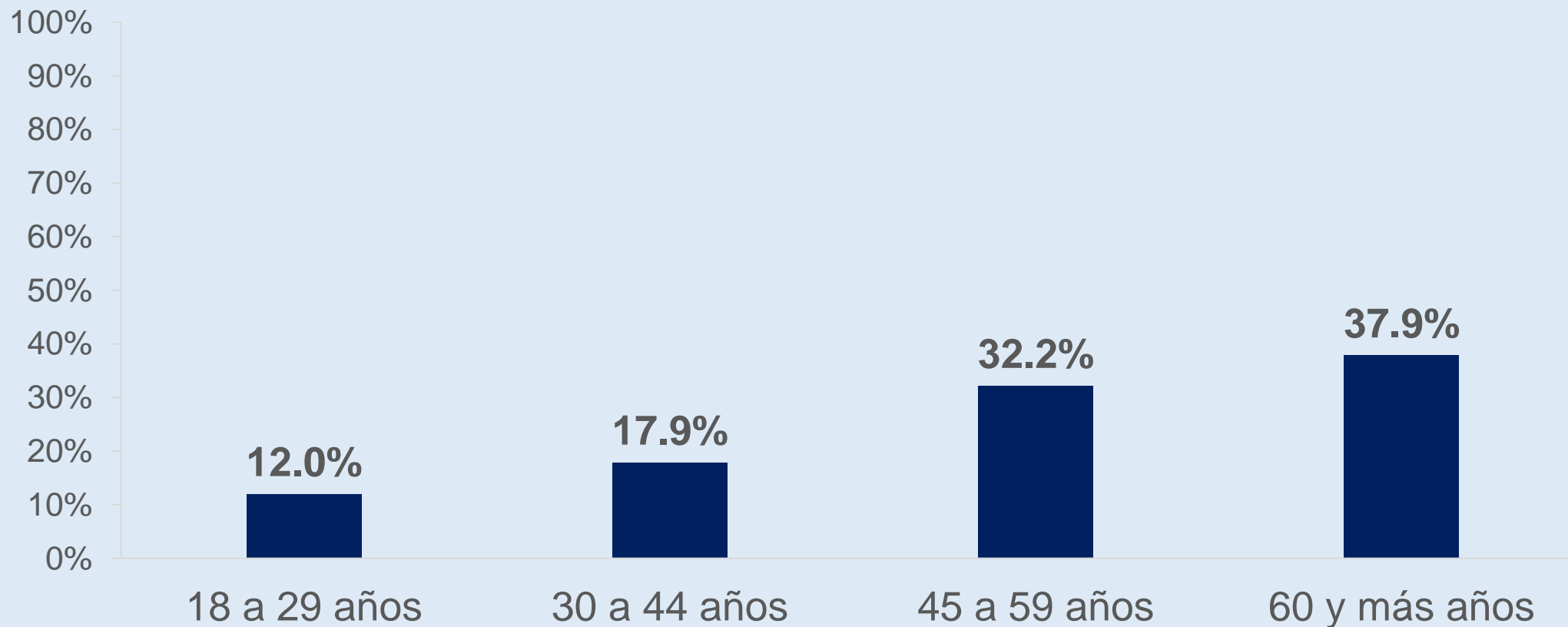
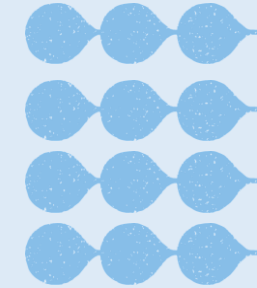

3.5. Distribución de la población adulta con dependencia que cuenta con cuidador dentro del hogar, según parentesco del cuidador

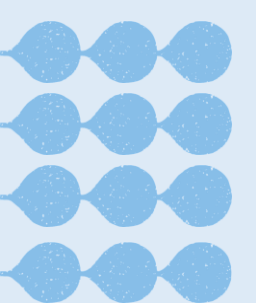
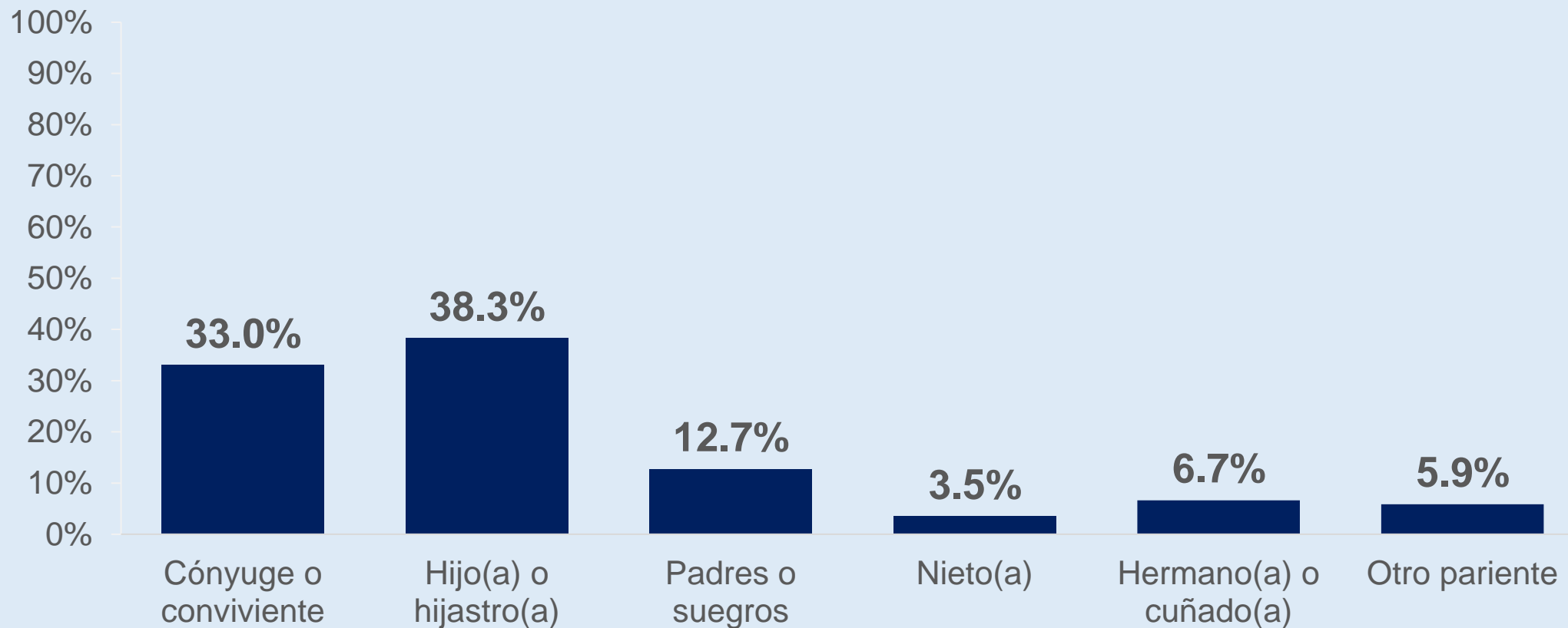
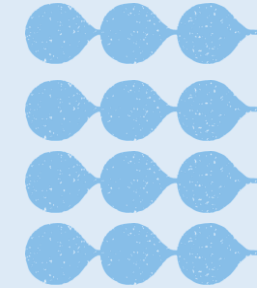

3.6. Distribución de la población adulta con dependencia que cuenta con cuidador dentro del hogar, según si el cuidador es remunerado

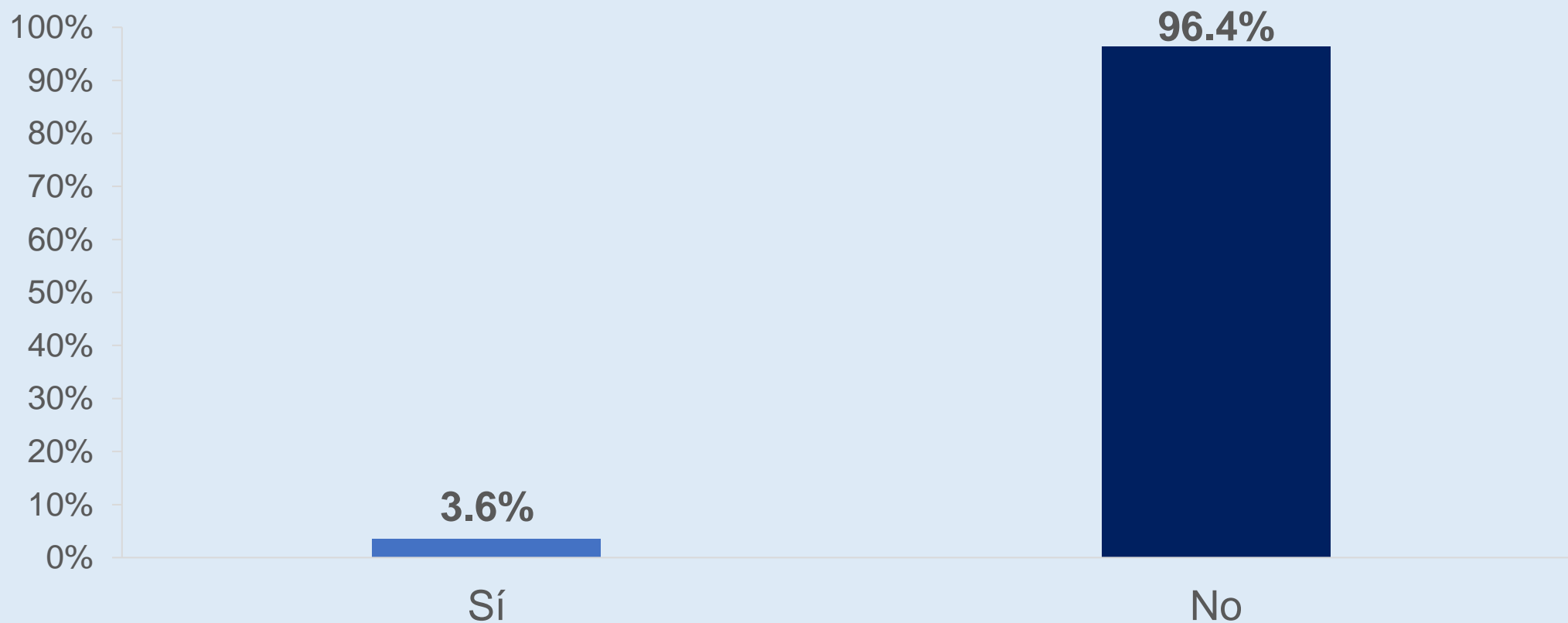

4. Resultados de Inclusión laboral



4.1. Distribución de la población adulta según condición de actividad, por situación de discapacidad

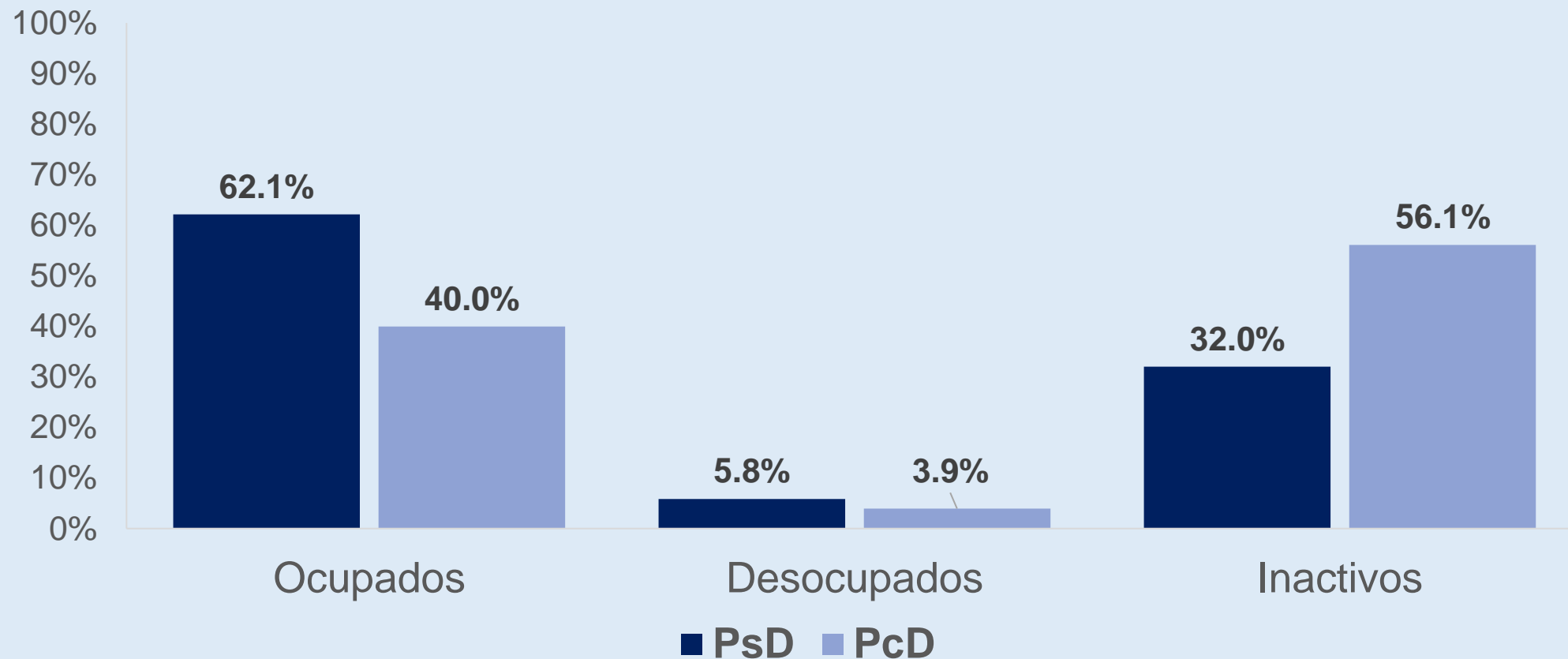

4.2. Distribución de la población adulta según condición de actividad, por situación de discapacidad graduada

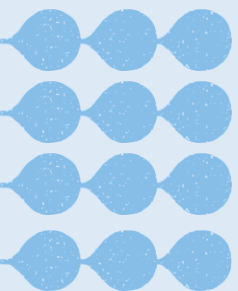
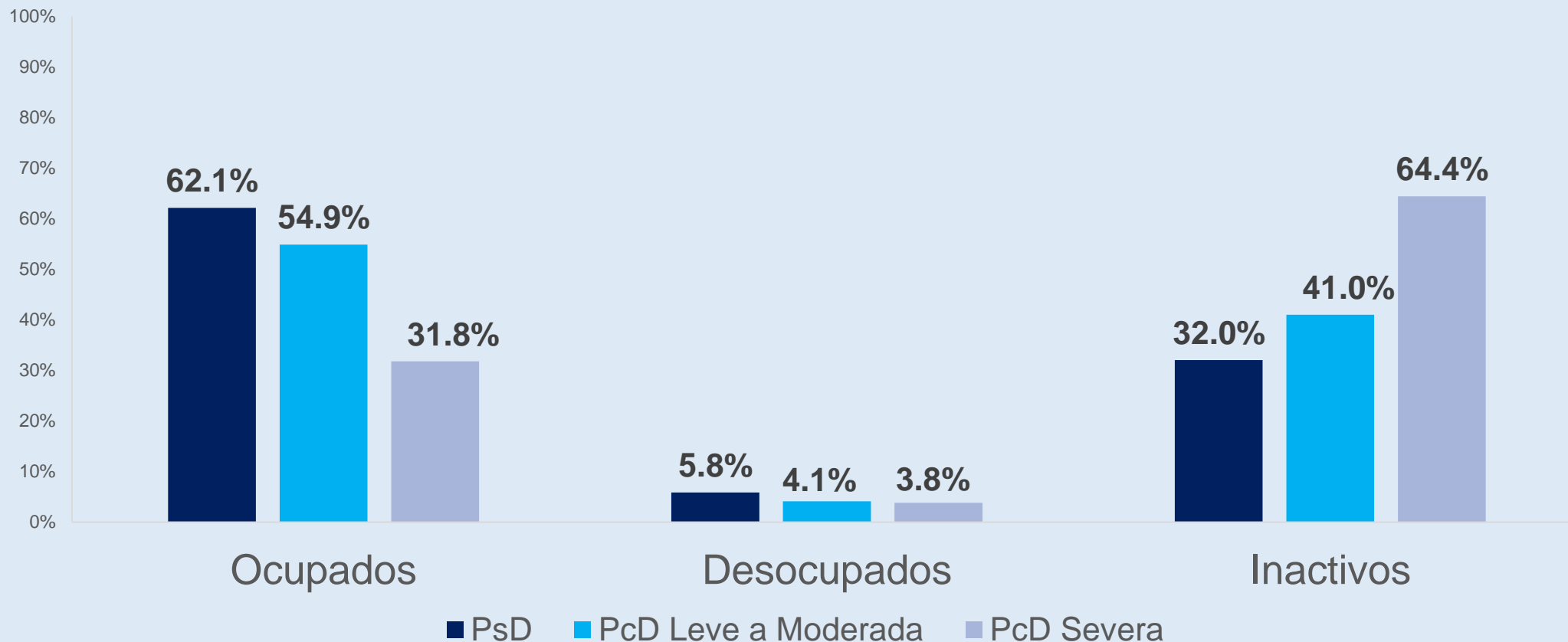
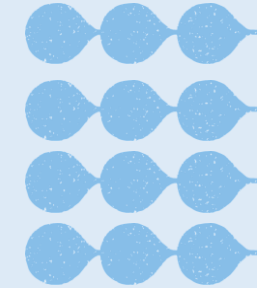

4.3. Tasa de ocupación laboral de la población adulta según condición de discapacidad

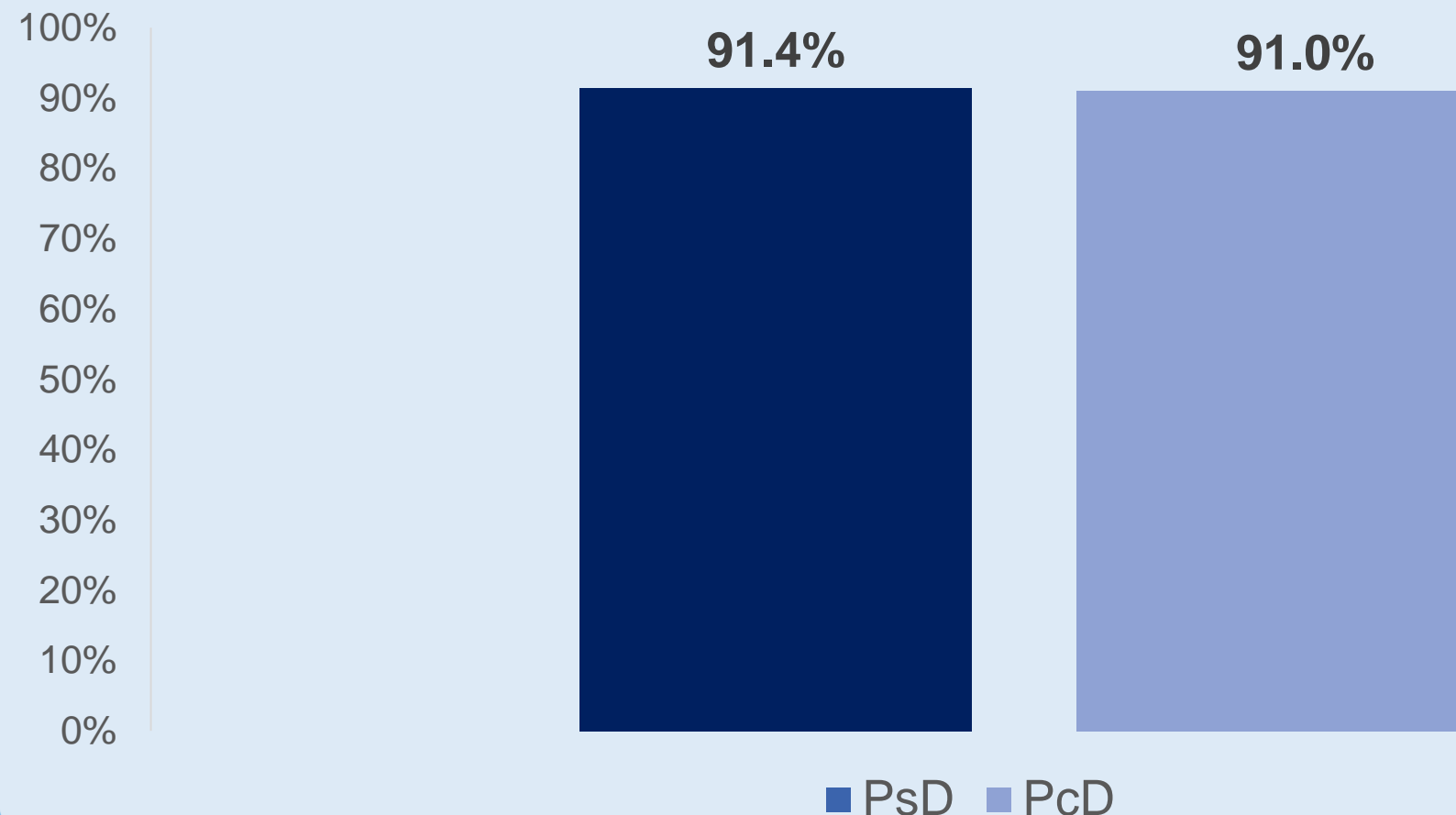

4.4. Tasa de ocupación laboral de la población adulta según condición de discapacidad graduada

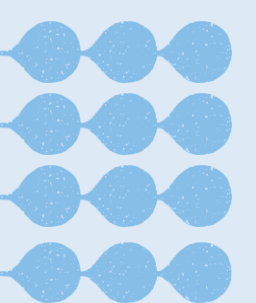
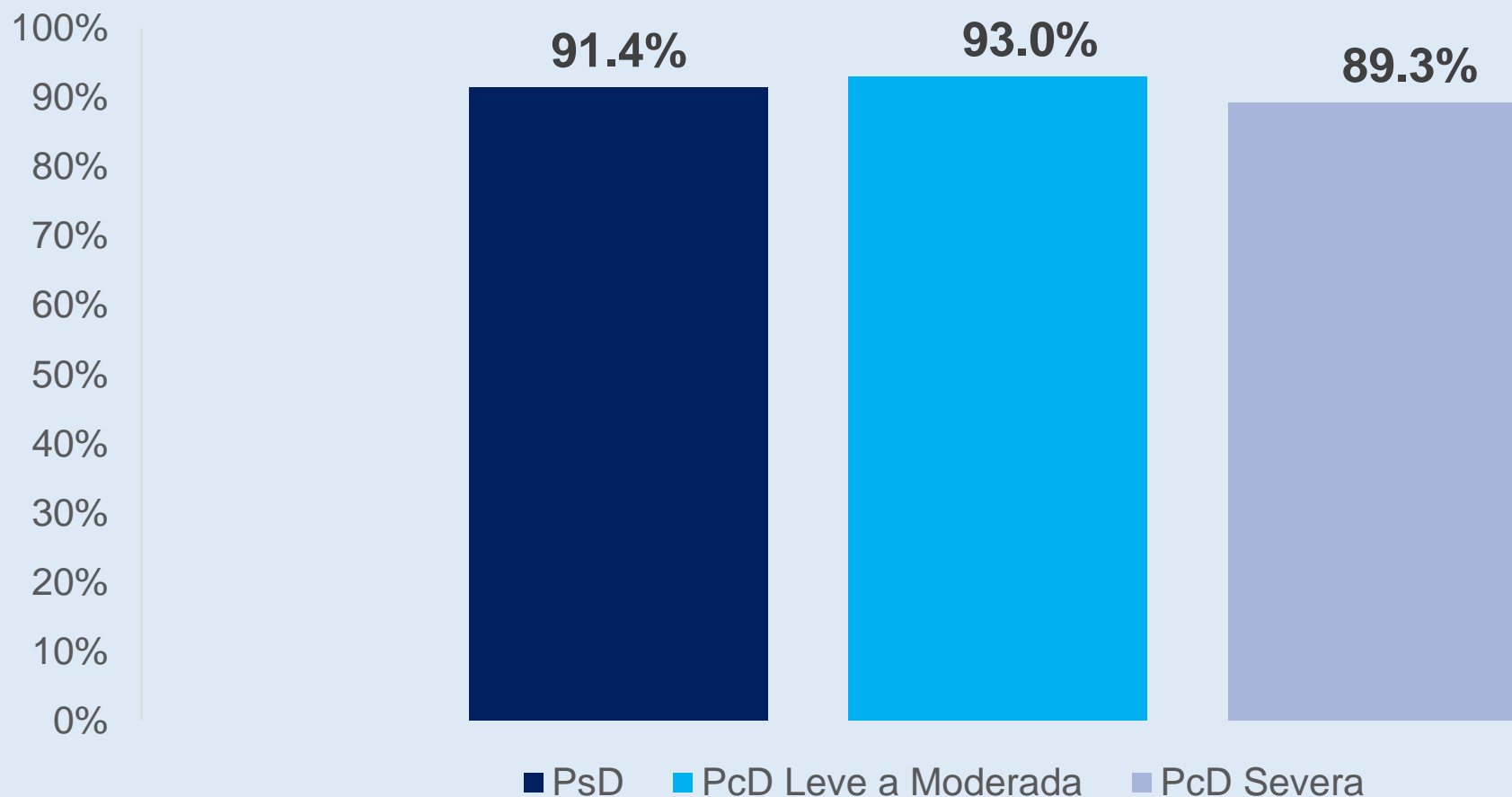
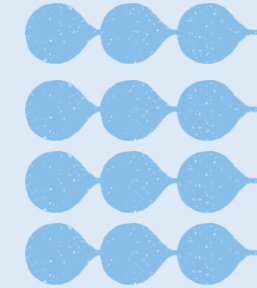

4.5. Distribución de la población adulta ocupada según categoría ocupacional, por situación de discapacidad

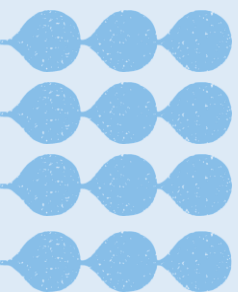
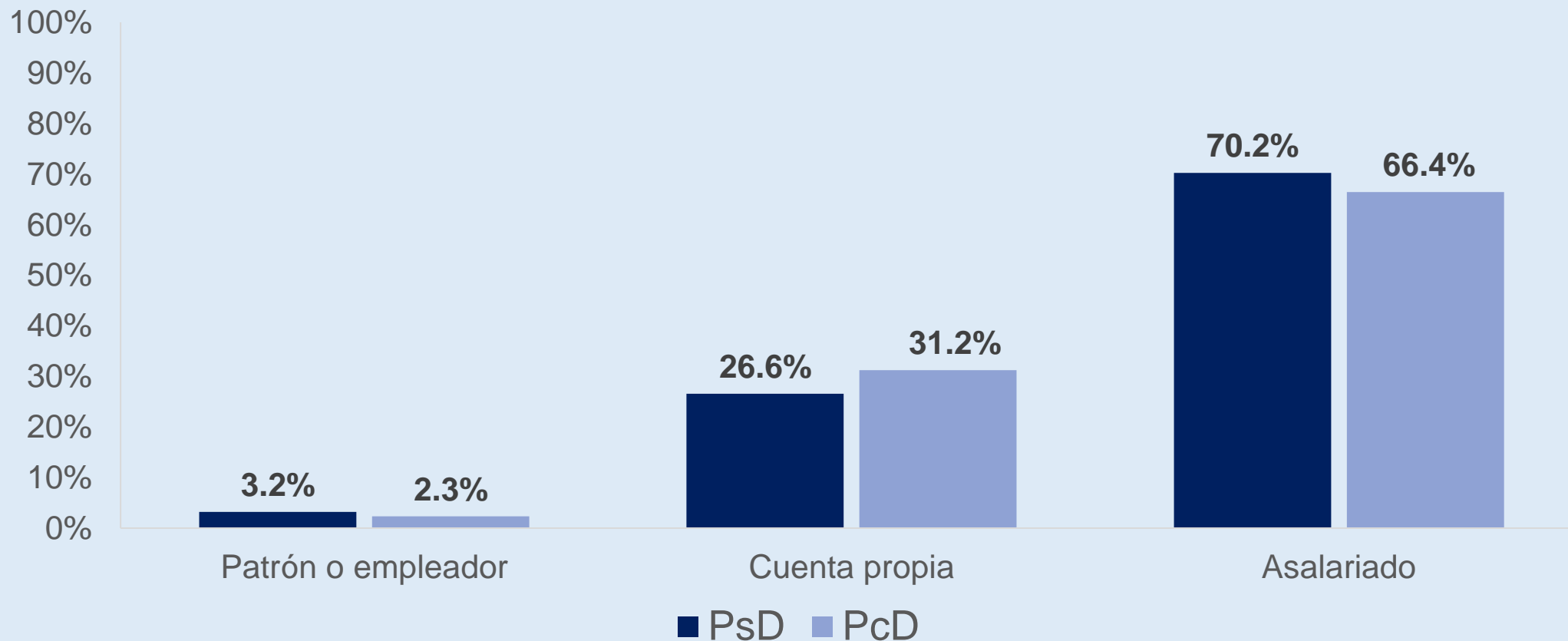
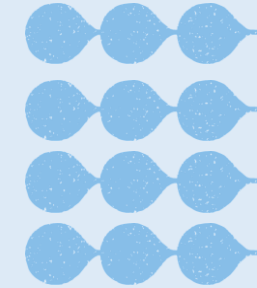

4.6. Distribución de la población adulta ocupada según percepción del entorno laboral, por situación de discapacidad

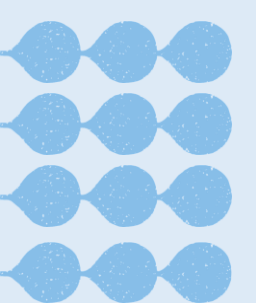
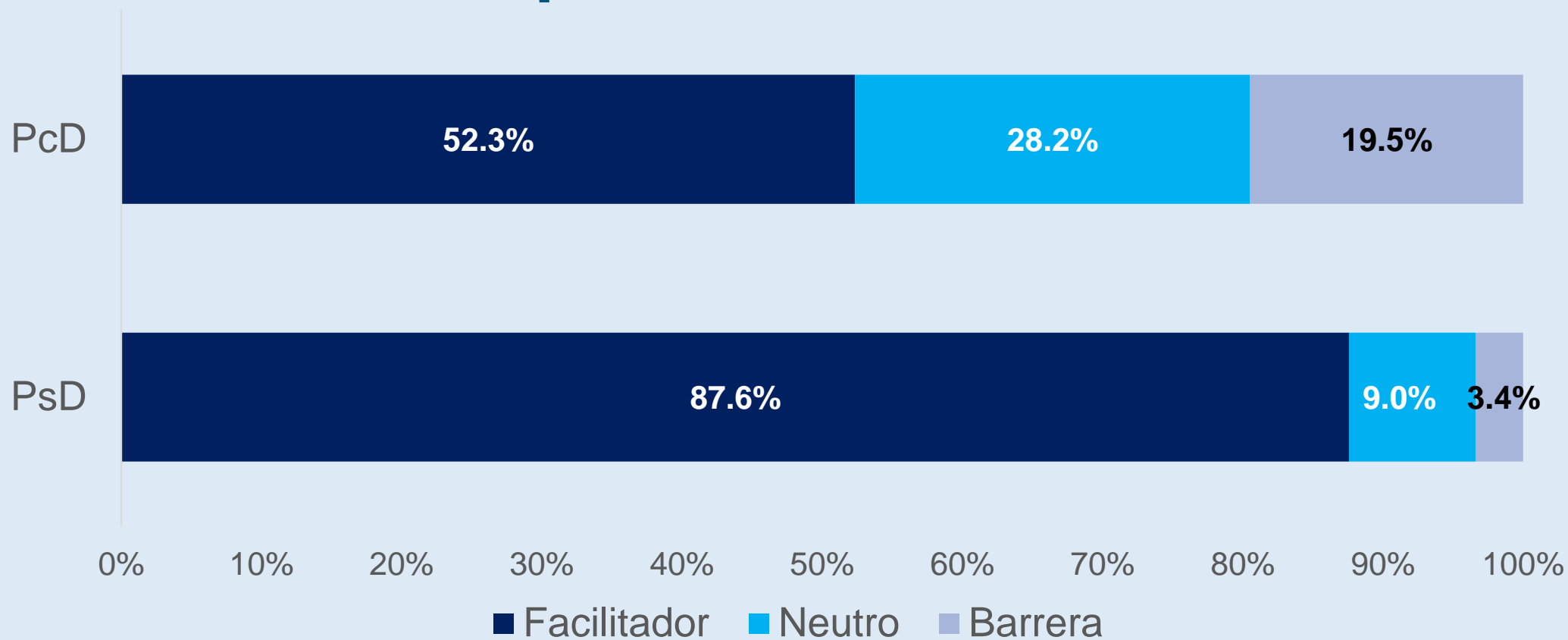
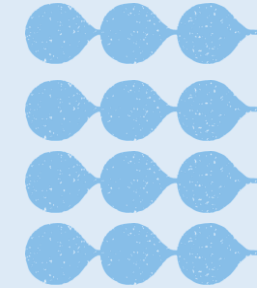

4.7 Tasa de inactividad laboral de la población adulta, según situación de discapacidad

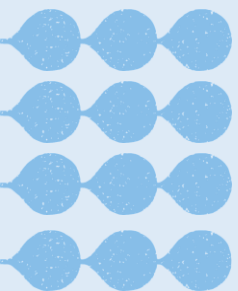
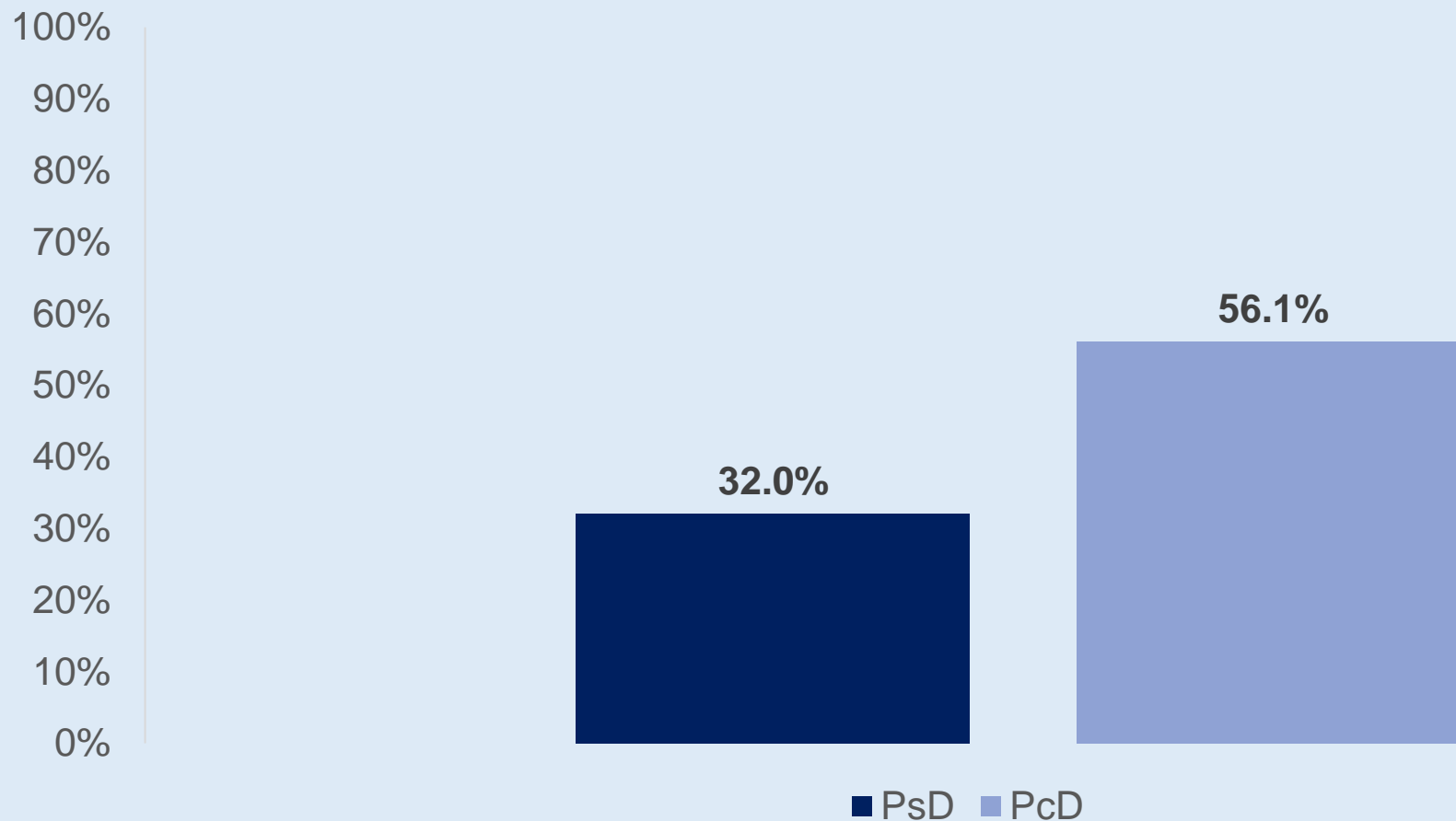
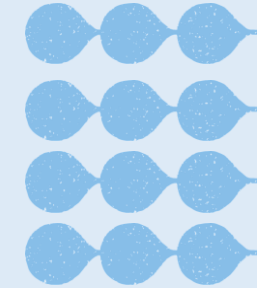

4.8 Tasa de inactividad laboral de la población adulta según situación de discapacidad graduada

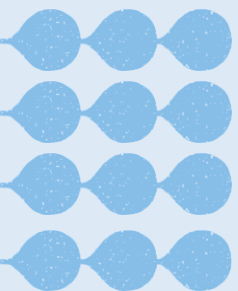
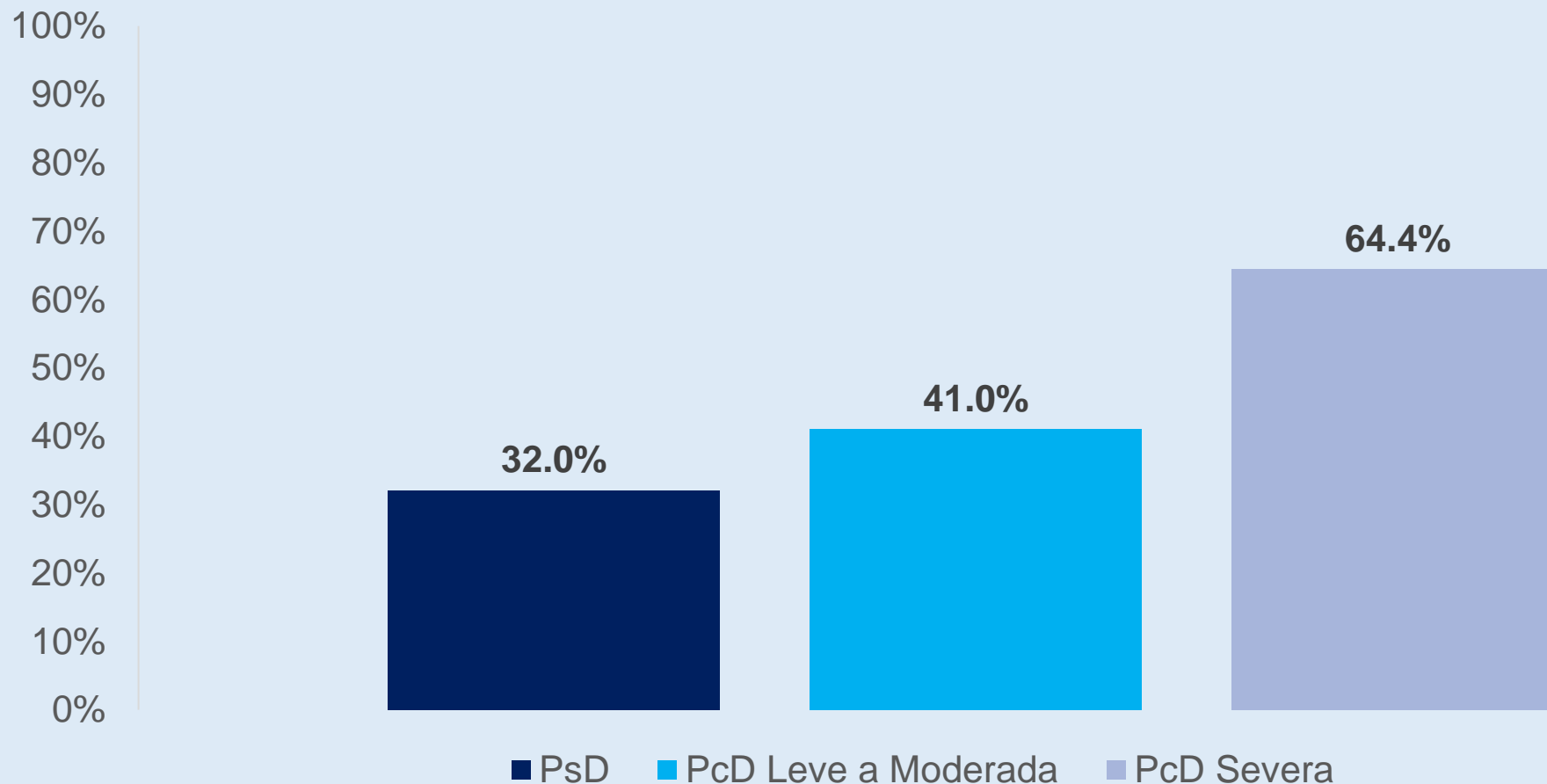
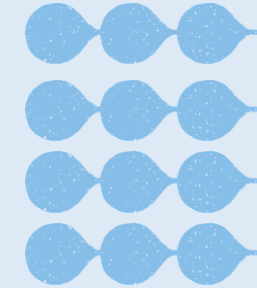

4.9 Distribución de la población adulta con discapacidad inactiva, según razones de inactividad

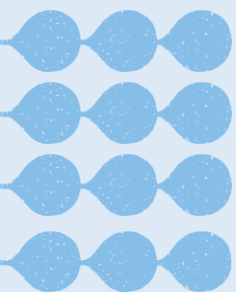
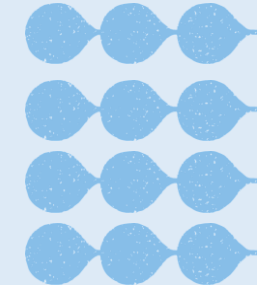

4.10. Tasa de participación laboral de la población adulta según situación de discapacidad

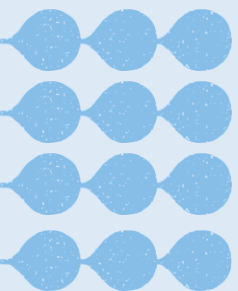
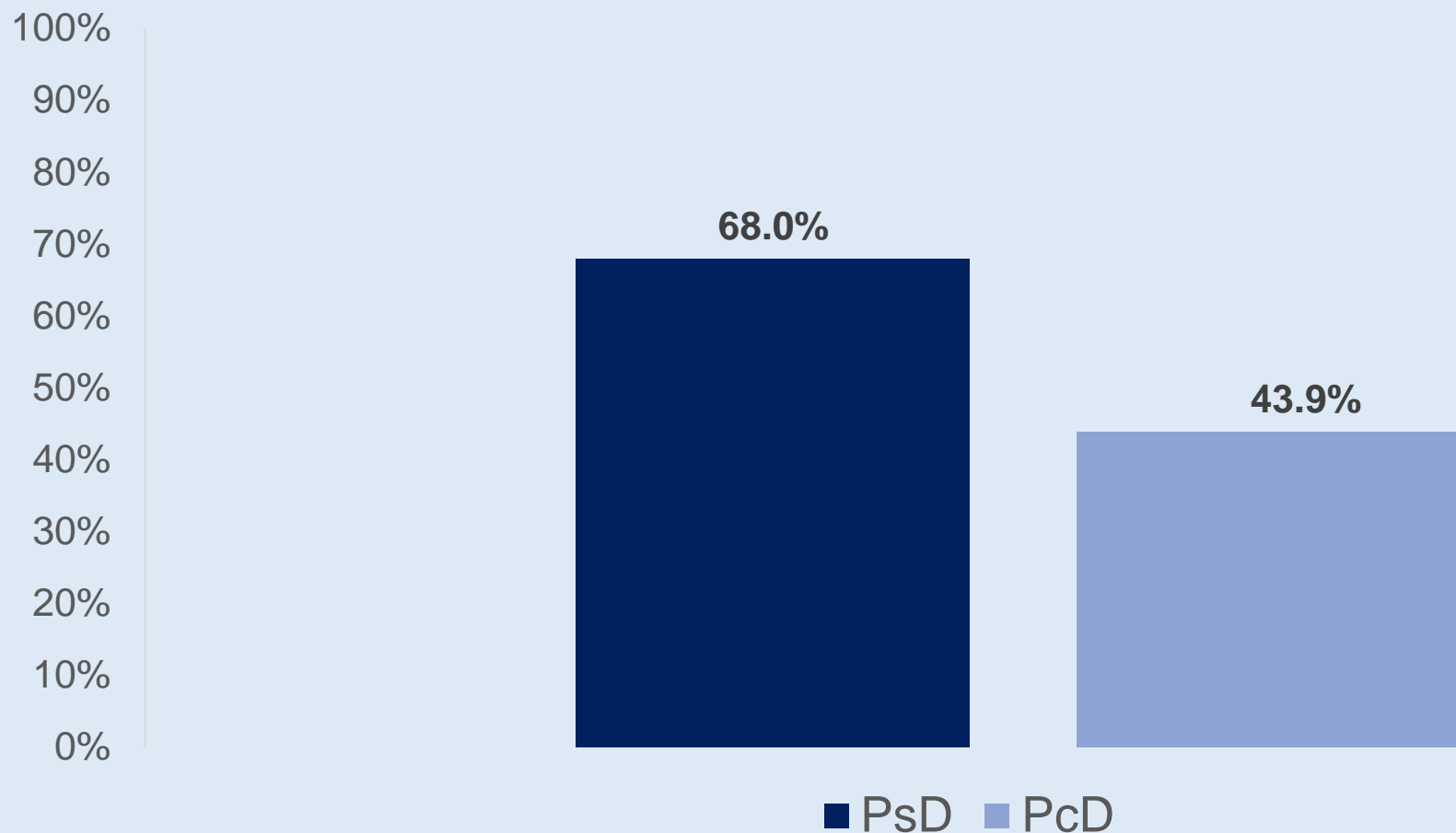
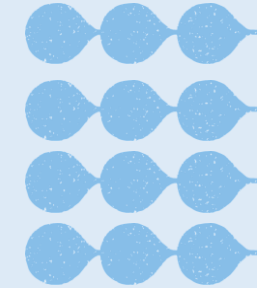

4.11. Tasa de participación laboral de la población adulta según situación de discapacidad graduada

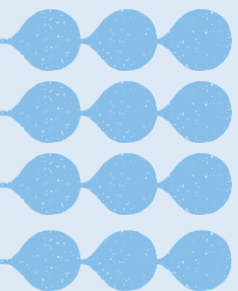
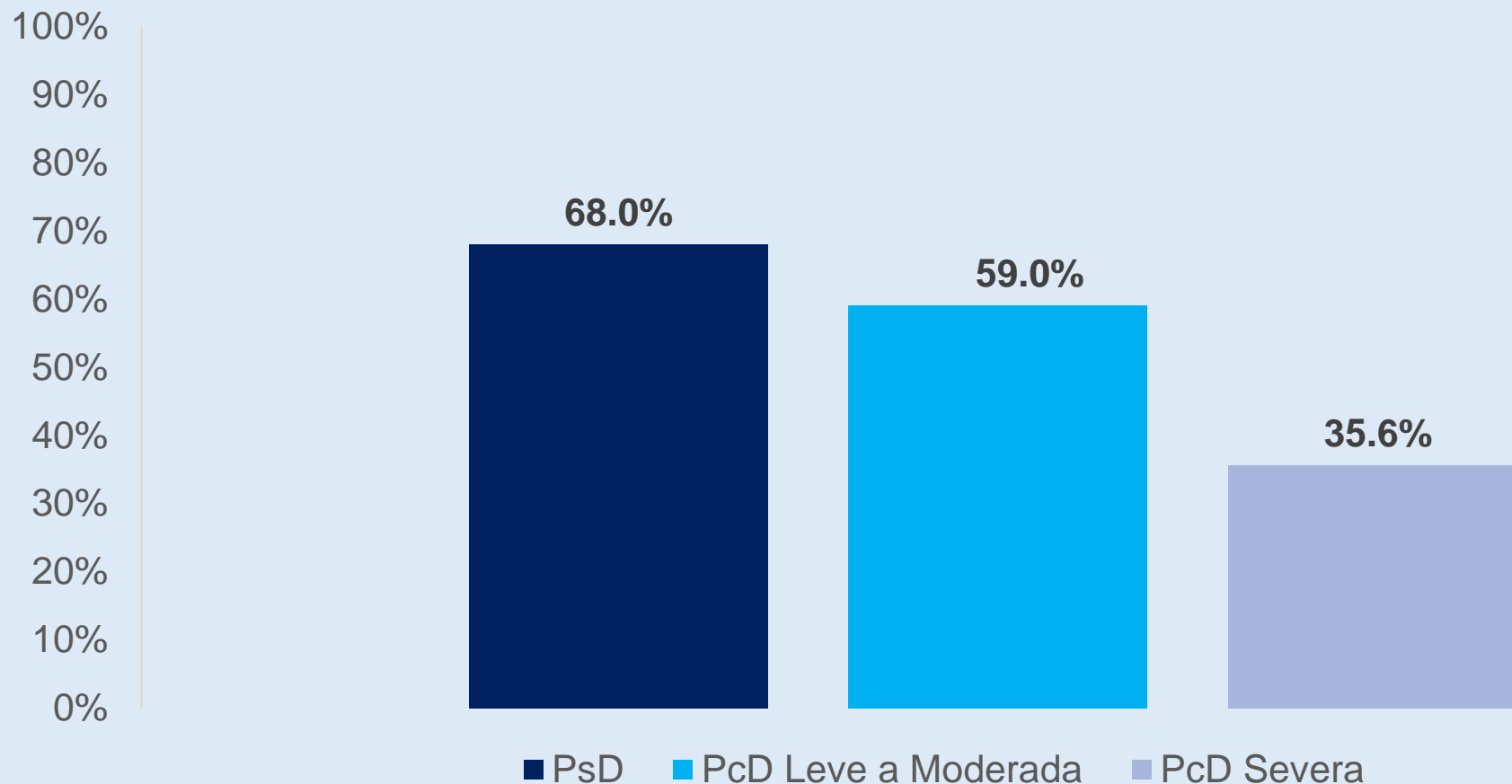
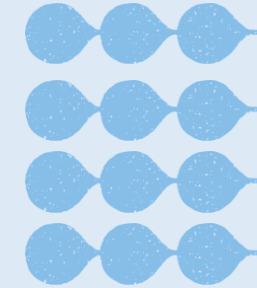

4.12. Tasa de participación laboral de la población adulta por situación de discapacidad y sexo

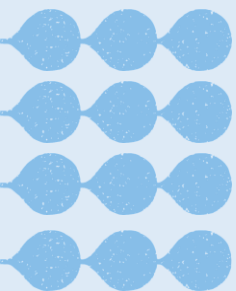
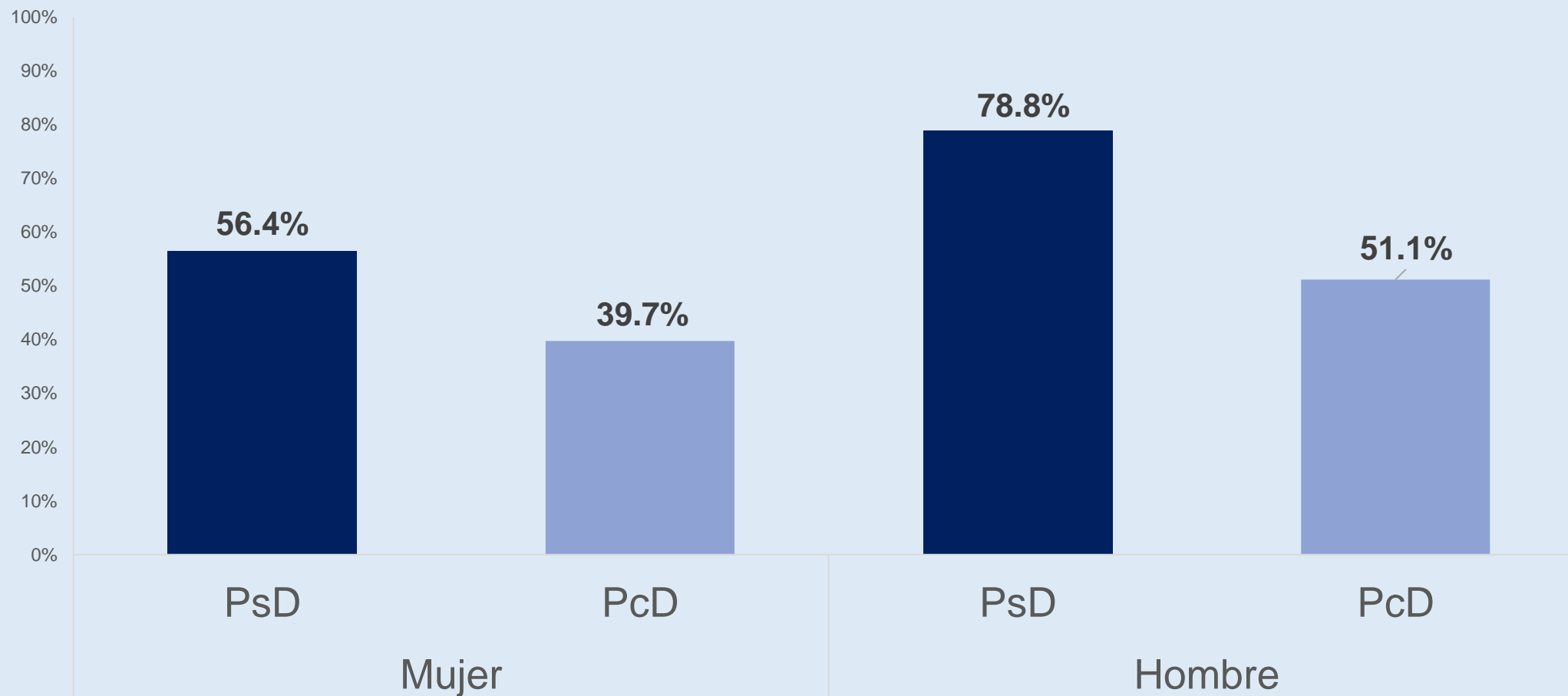
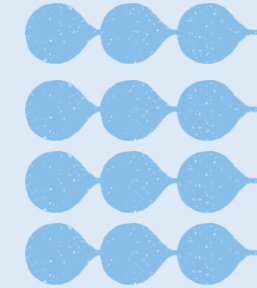

4.13. Tasa de participación laboral de la población adulta por situación de discapacidad y tramo de edad

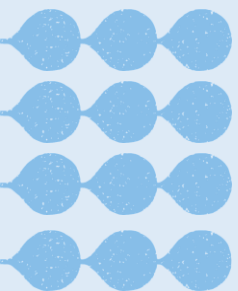
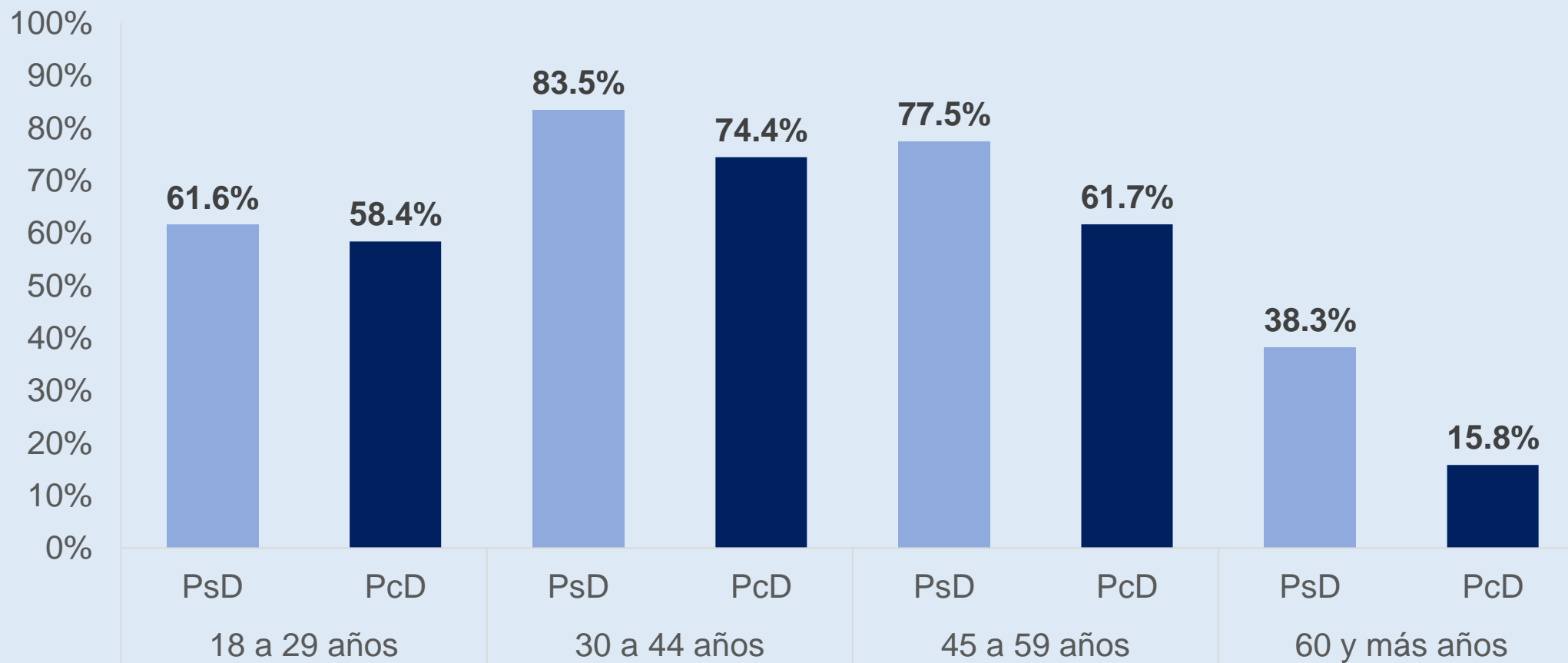
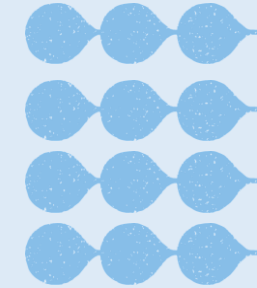

4.14. Tasa de participación laboral de la población adulta por situación de discapacidad y quintil de ingreso autónomo per cápita del hogar

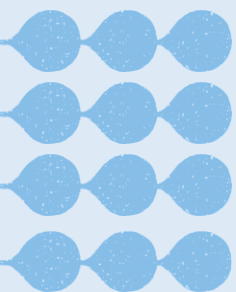
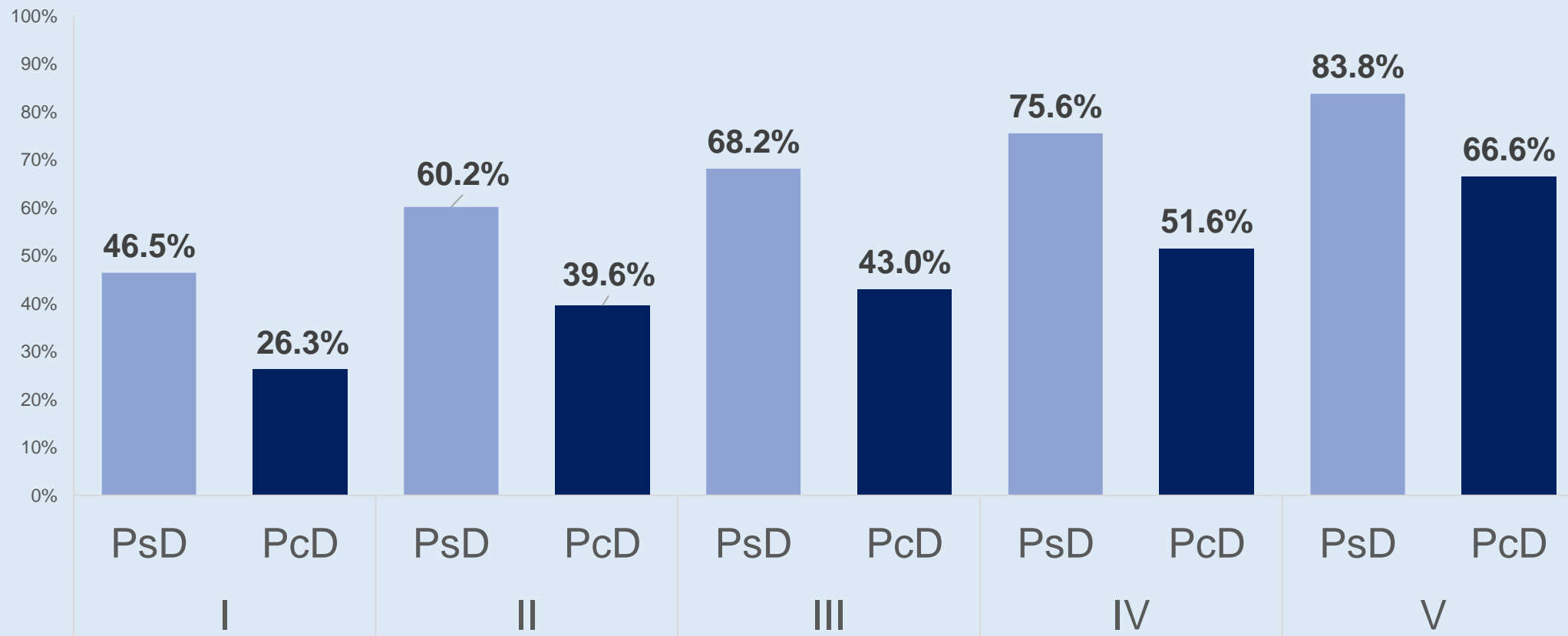
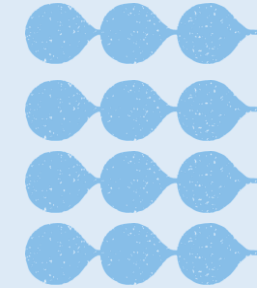

4.15. Ingreso promedio mensual en la ocupación principal de la población adulta, por situación y grado de discapacidad

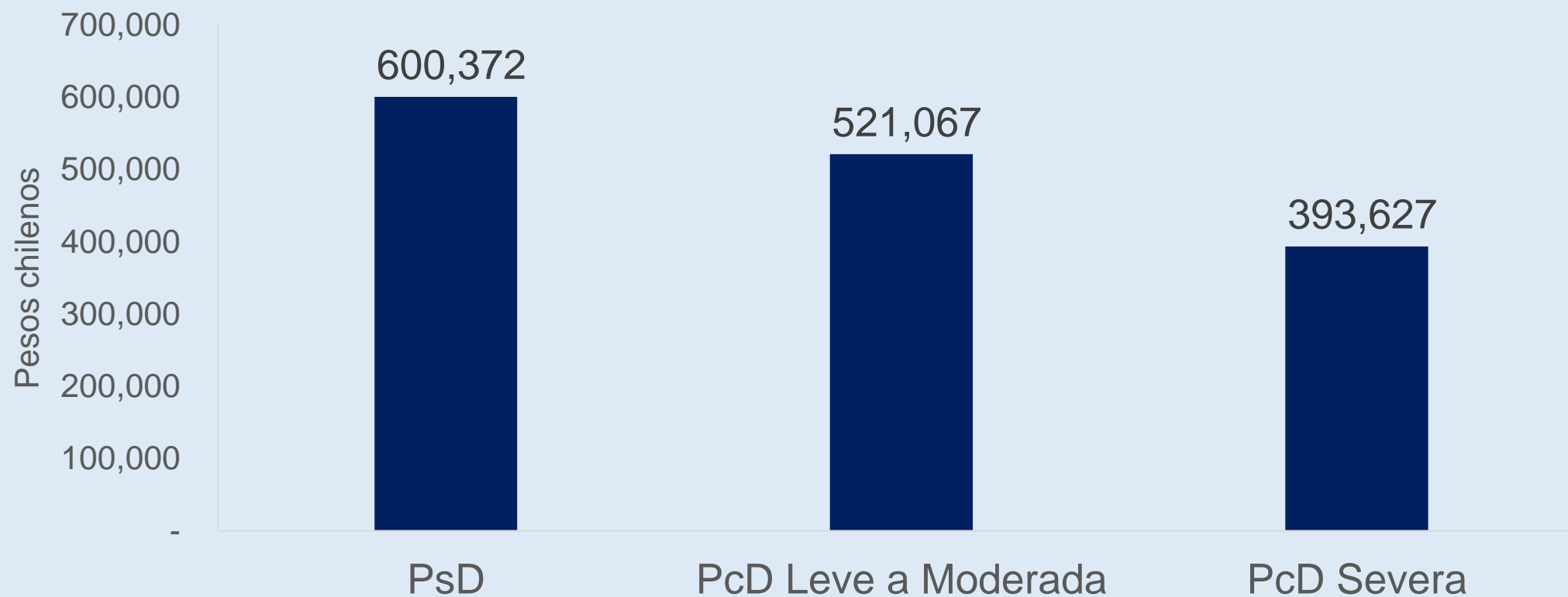

4.16. Ingreso promedio mensual en la ocupación principal de la población adulta por situación de discapacidad según sexo

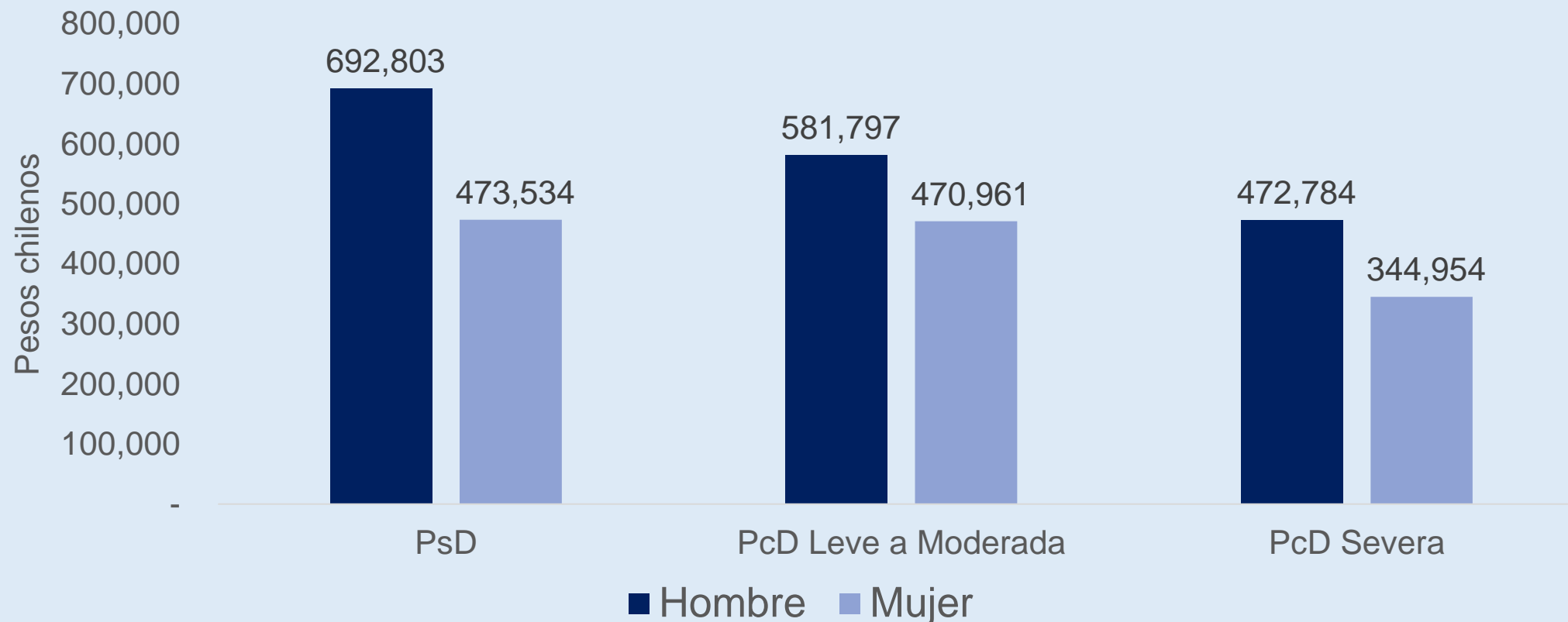

4.17. Ingreso promedio mensual en la ocupación principal de la población adulta por situación de discapacidad, según tramo de edad

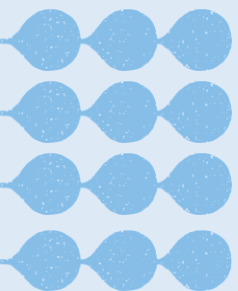
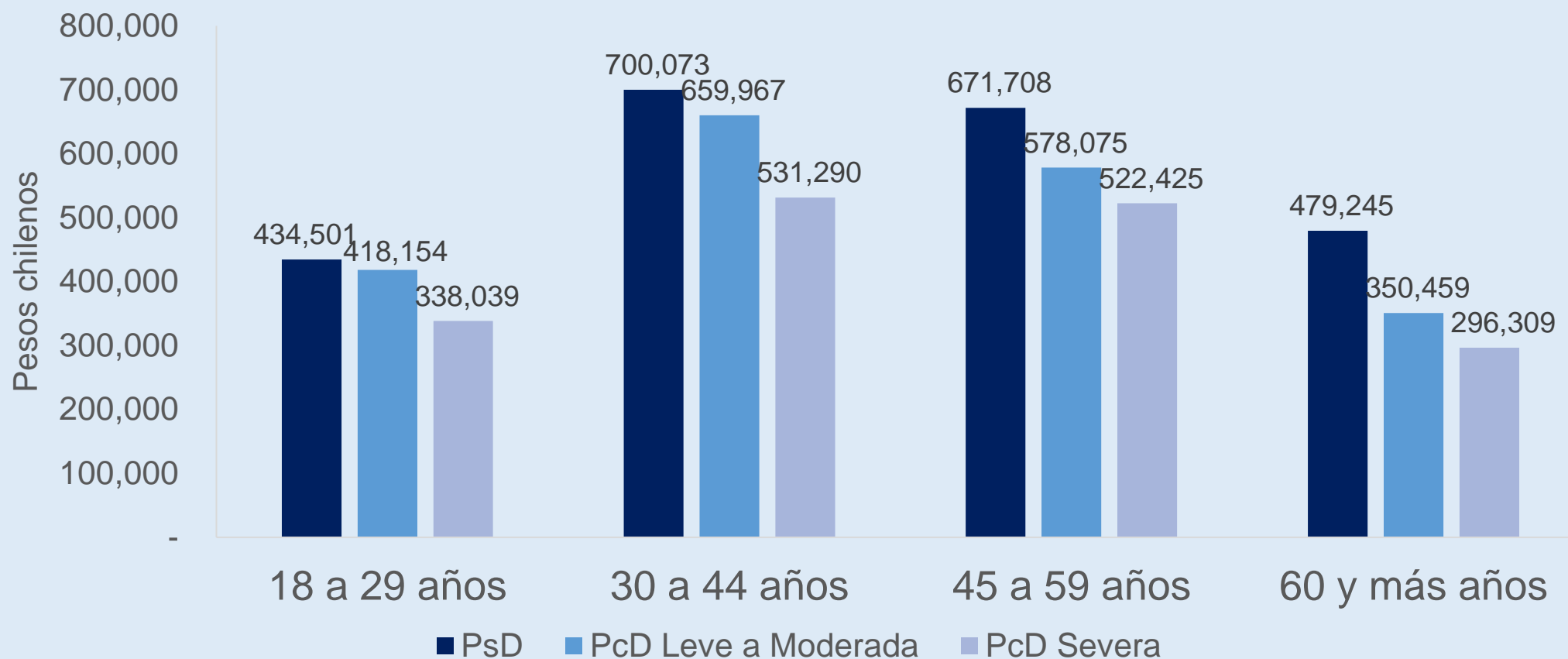
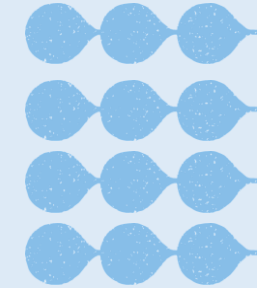

4.18. Porcentaje de la población adulta activa que cotiza en el sistema previsional o de pensión, según situación de discapacidad

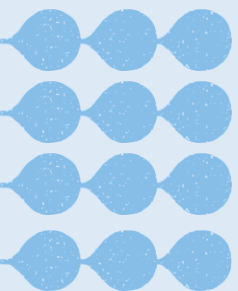
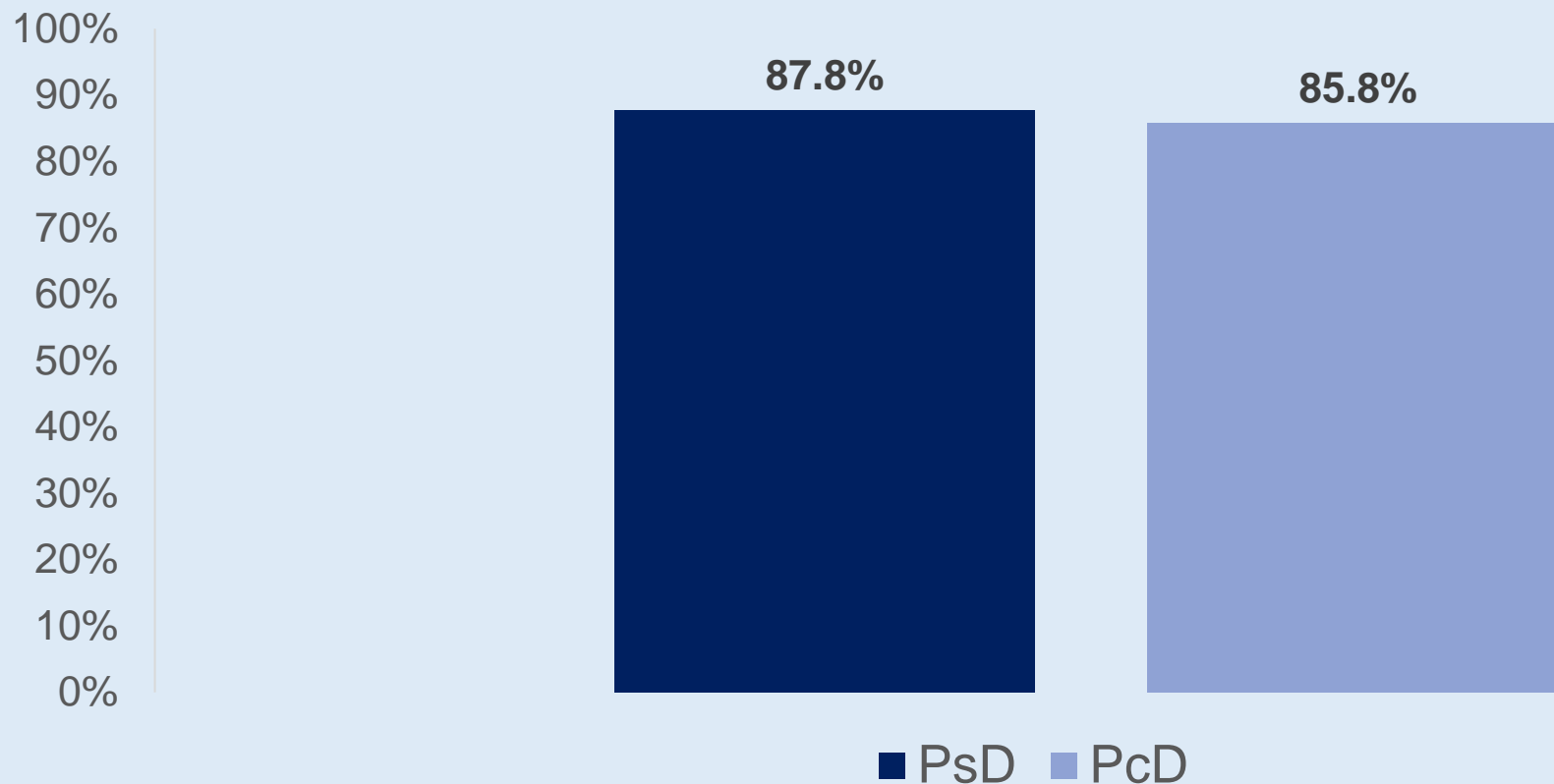
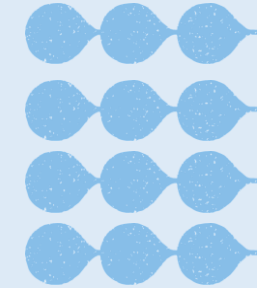

4.19. Porcentaje de la población adulta activa que cotiza en el sistema de salud (público o privado), según situación de discapacidad

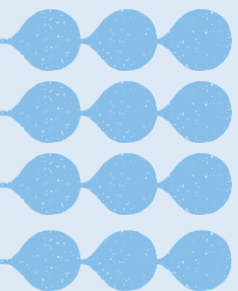
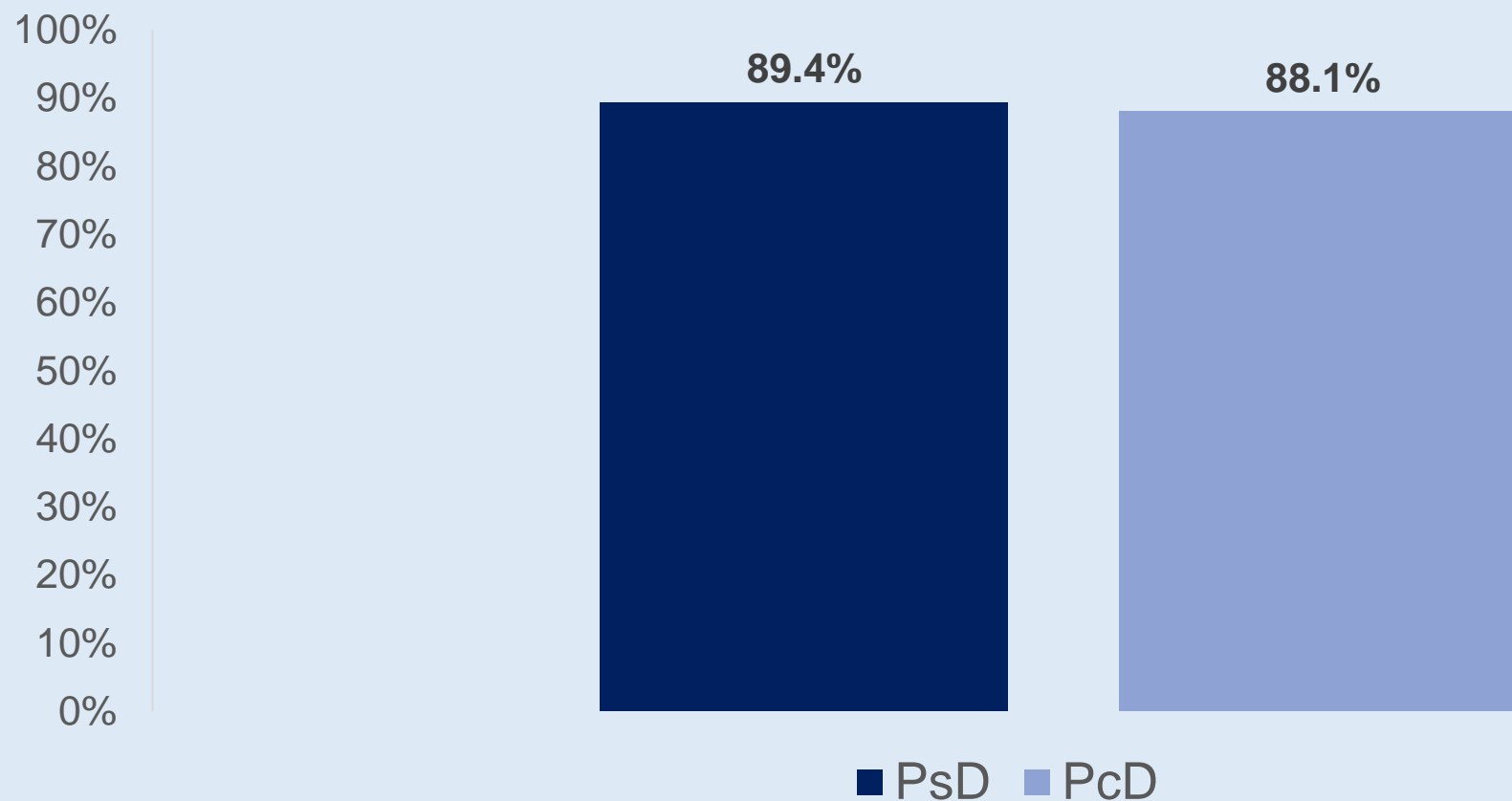
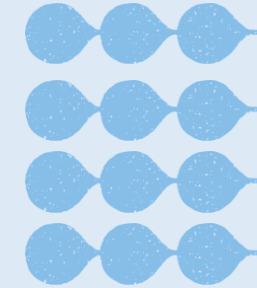

5. Resultados de Inclusión en educación



5.1. Promedio de años de estudio de la población adulta, según situación de discapacidad

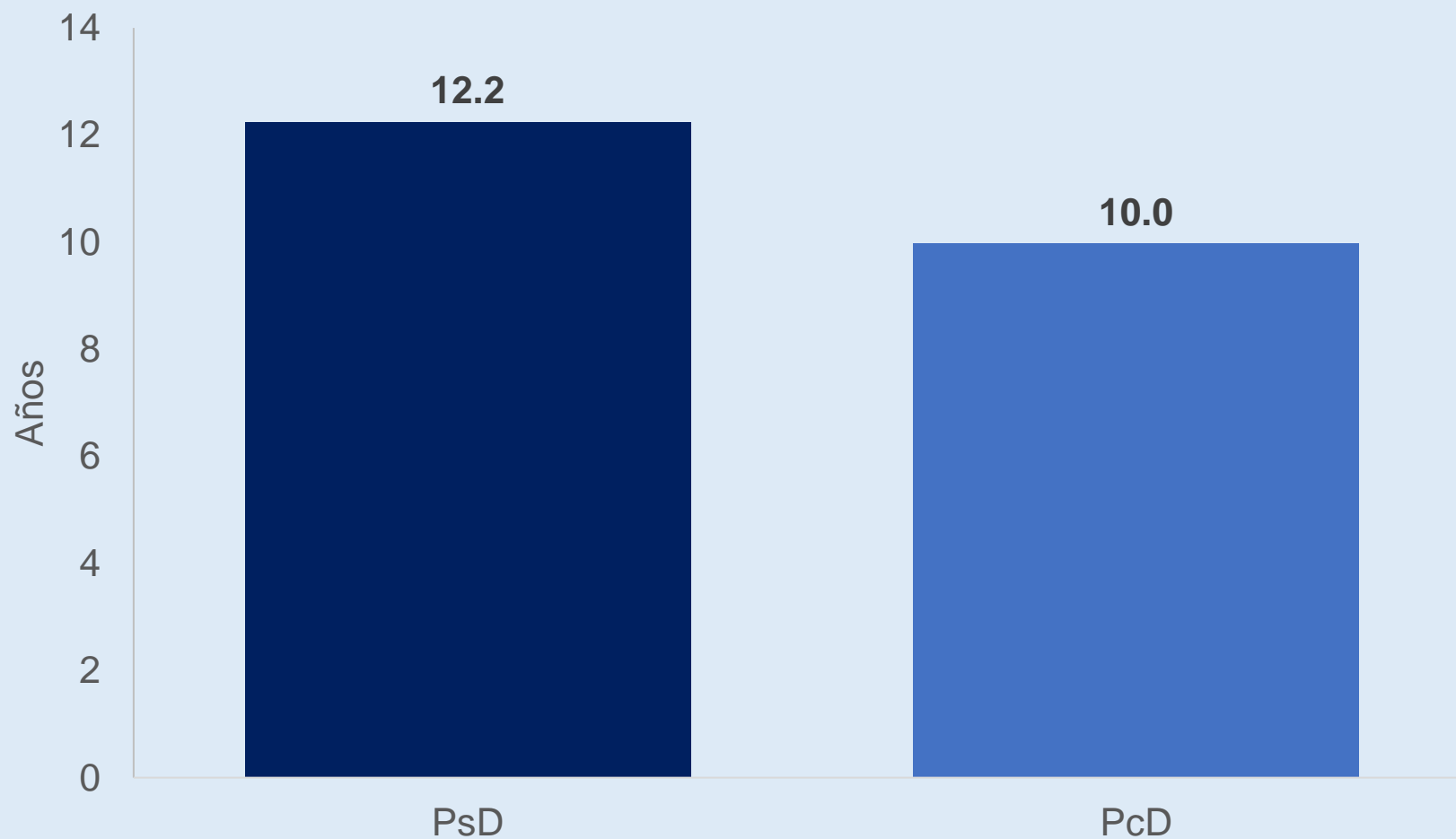

5.2. Promedio de años de estudio de la población adulta, según situación de discapacidad graduada

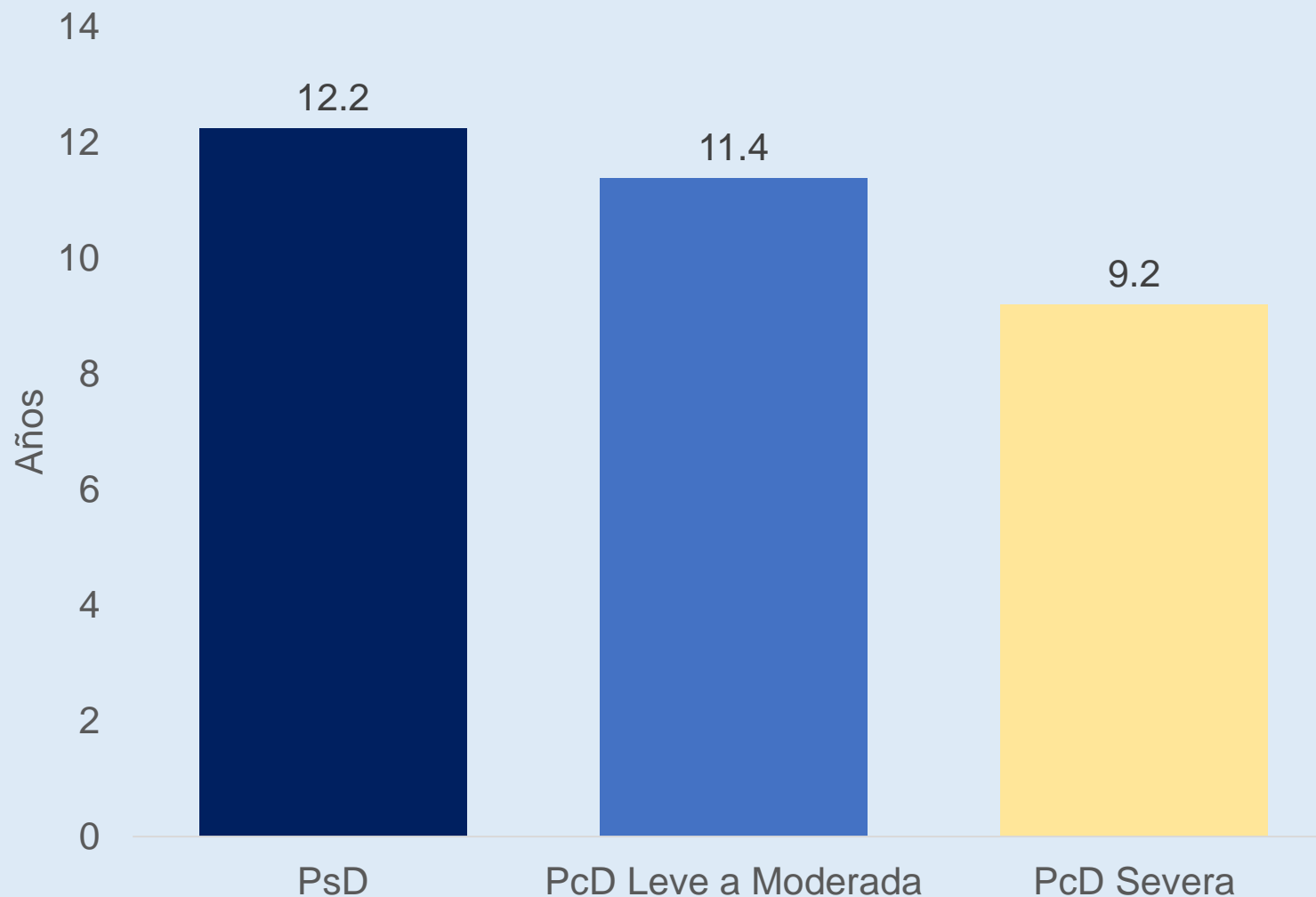

5.3. Promedio de años de estudio de la población adulta, según situación de discapacidad graduada y sexo

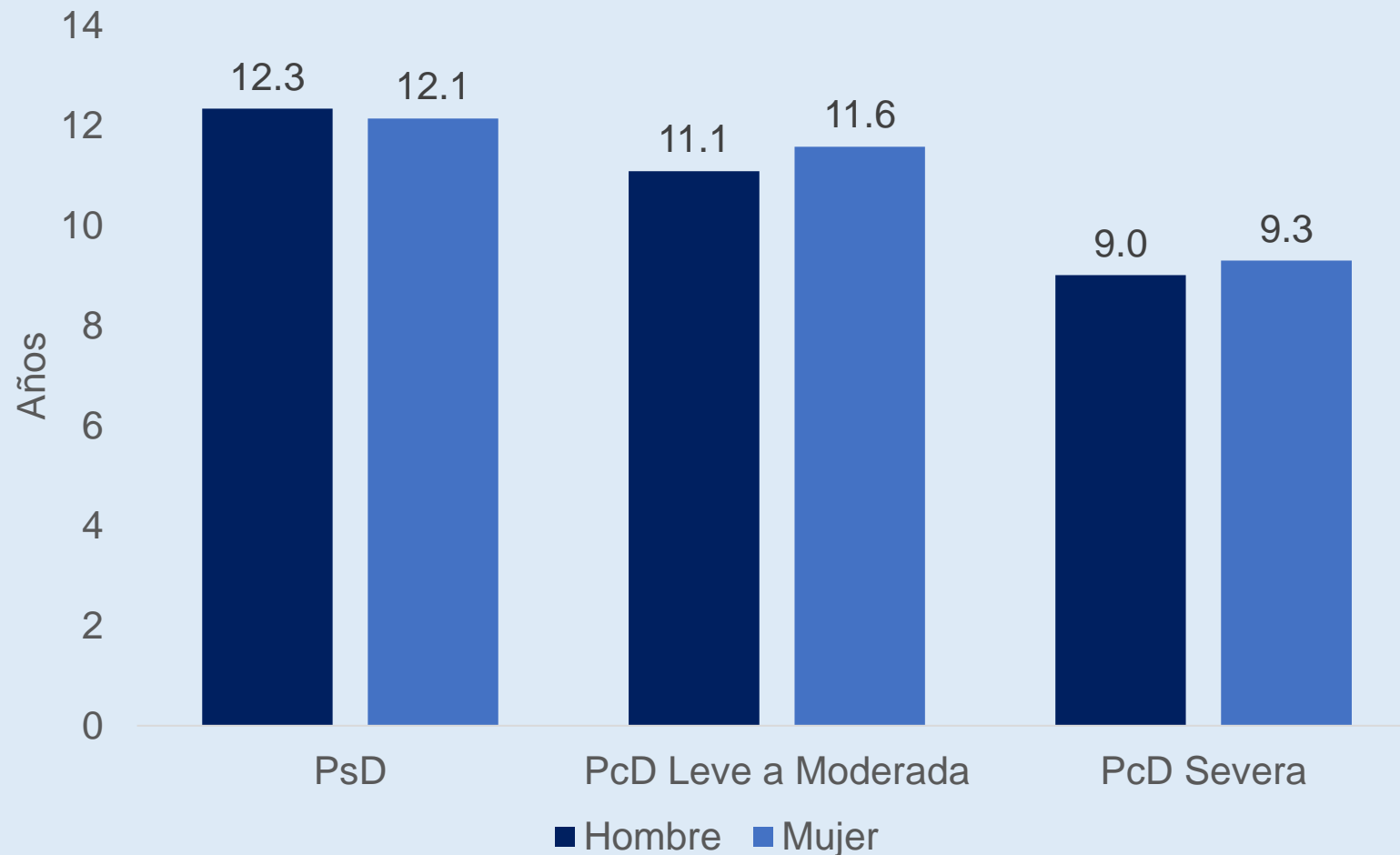

5.4. Promedio de años de estudio de la población adulta, según situación de discapacidad graduada y tramo etario

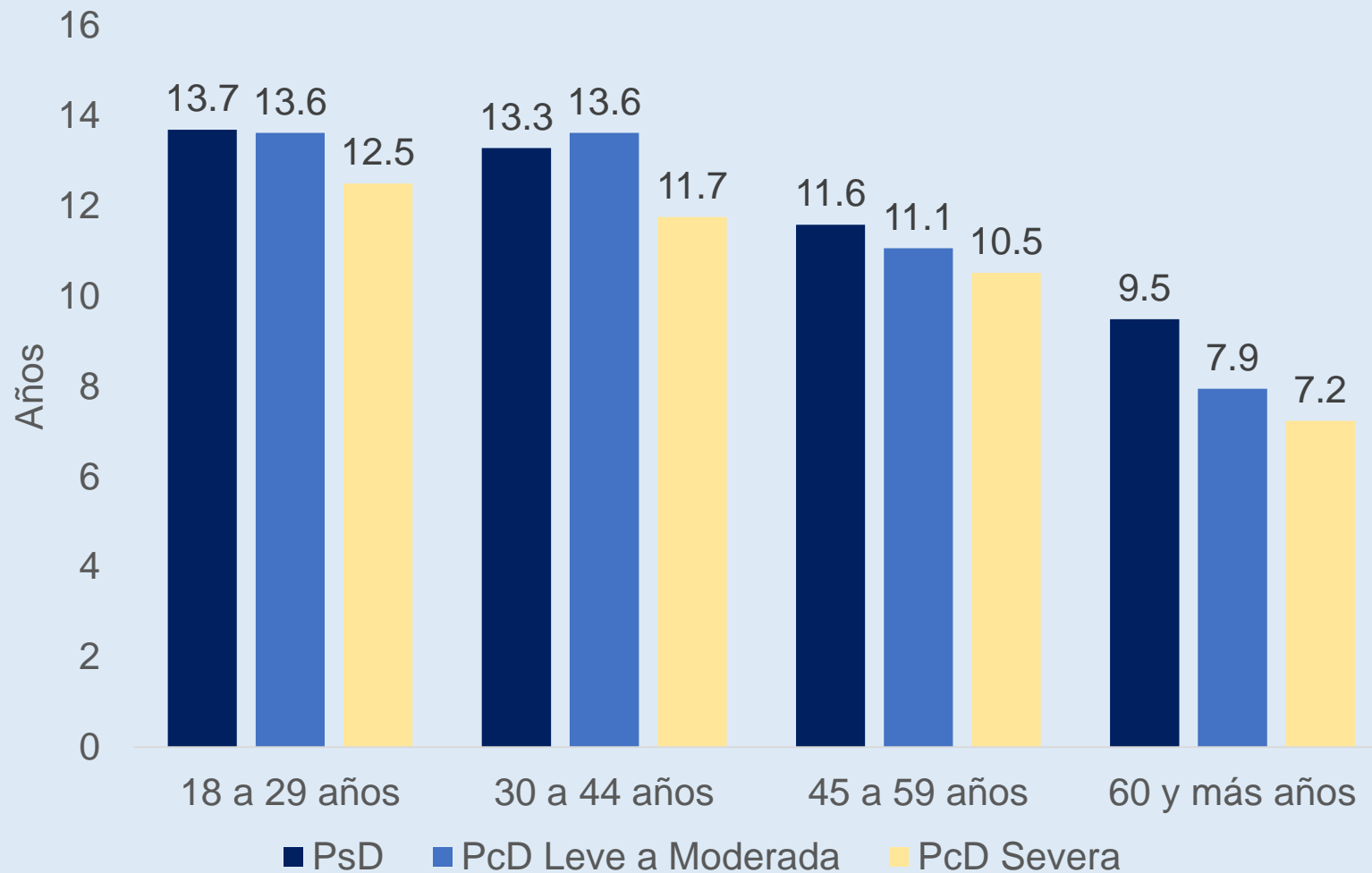

5.5. Promedio de años de estudio de la población adulta, según situación de discapacidad graduada y quintil de ingreso autónomo per cápita del hogar

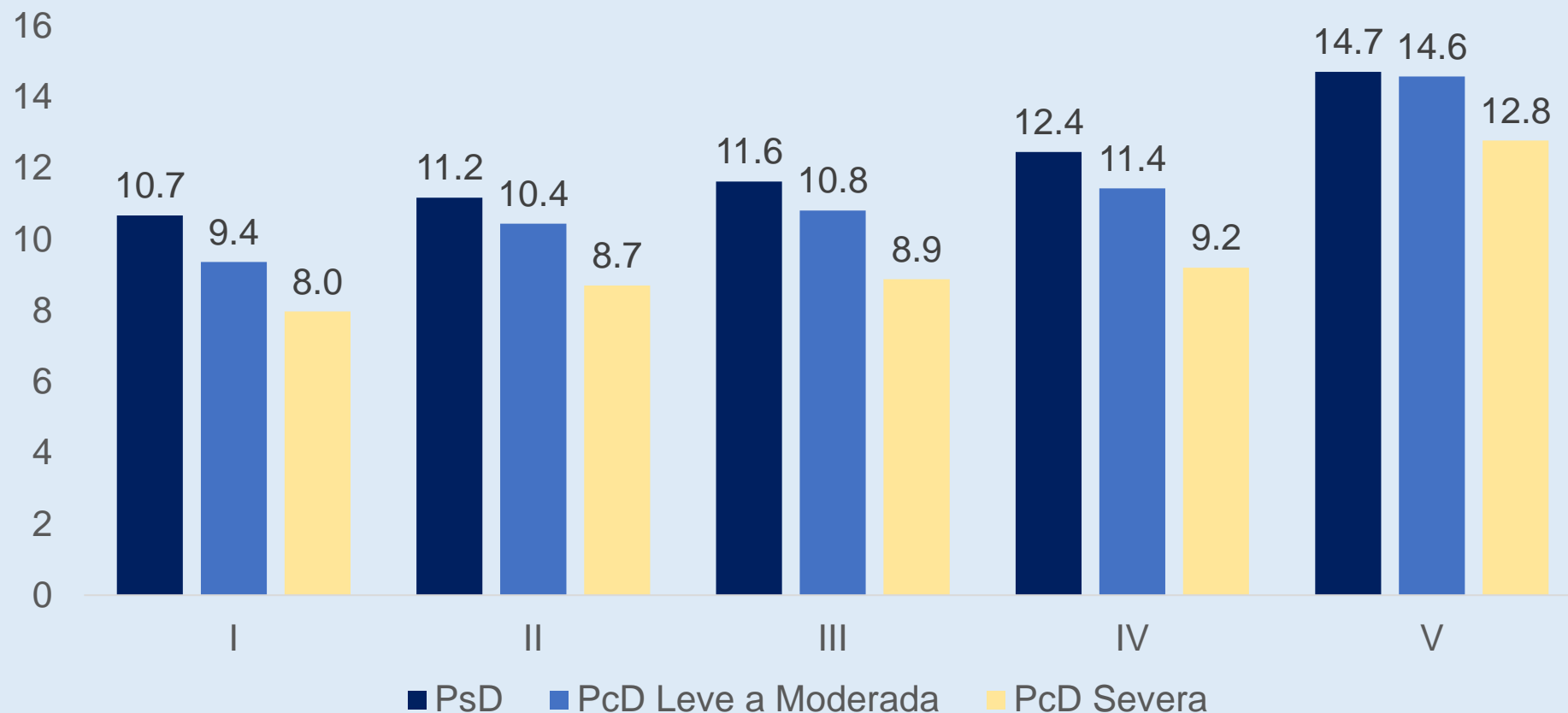

5.6. Distribución de la población adulta por nivel educativo, según situación de discapacidad

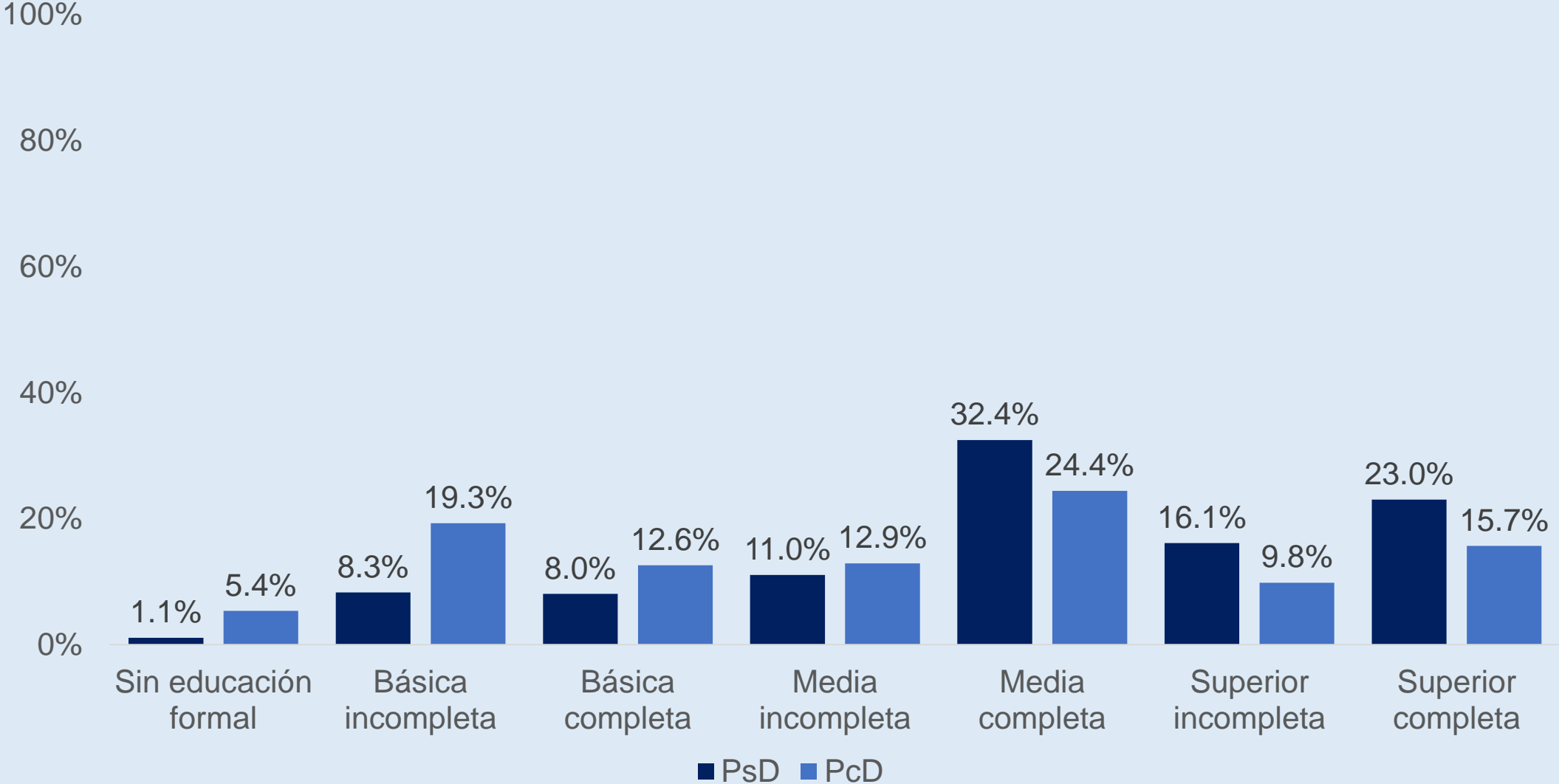

5.7. Distribución de la población adulta por nivel educativo, según situación de discapacidad graduada

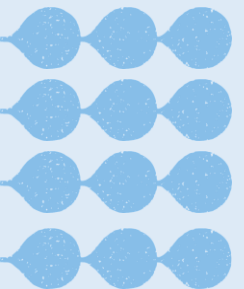
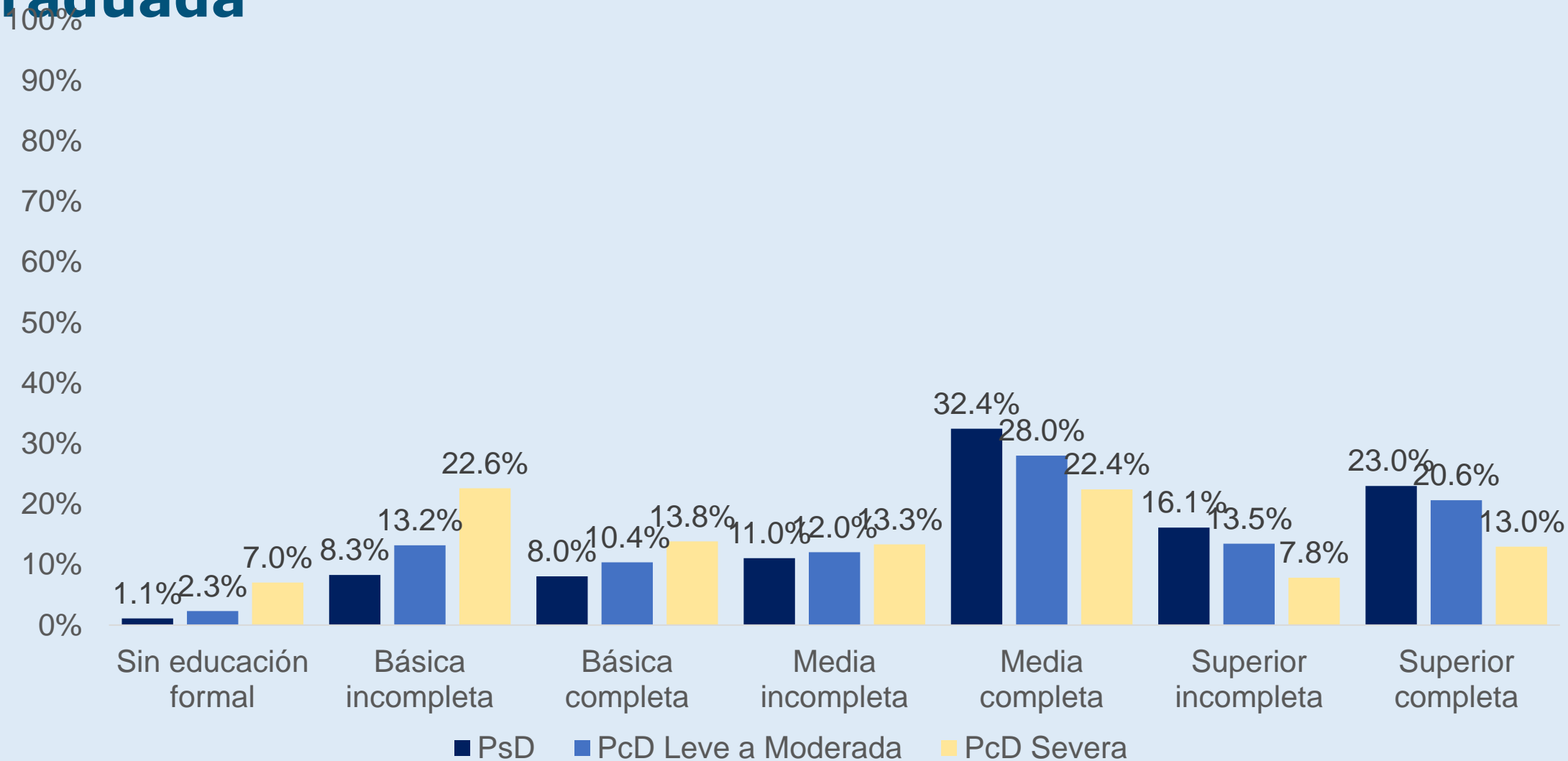
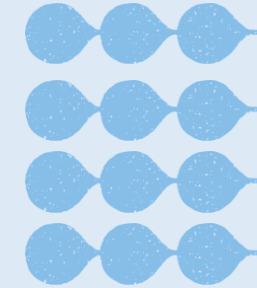

5.8. Distribución de la población adulta por nivel educativo, según situación de discapacidad y sexo

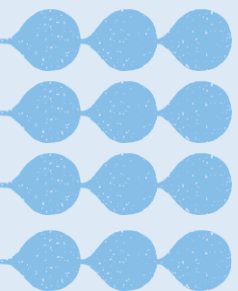
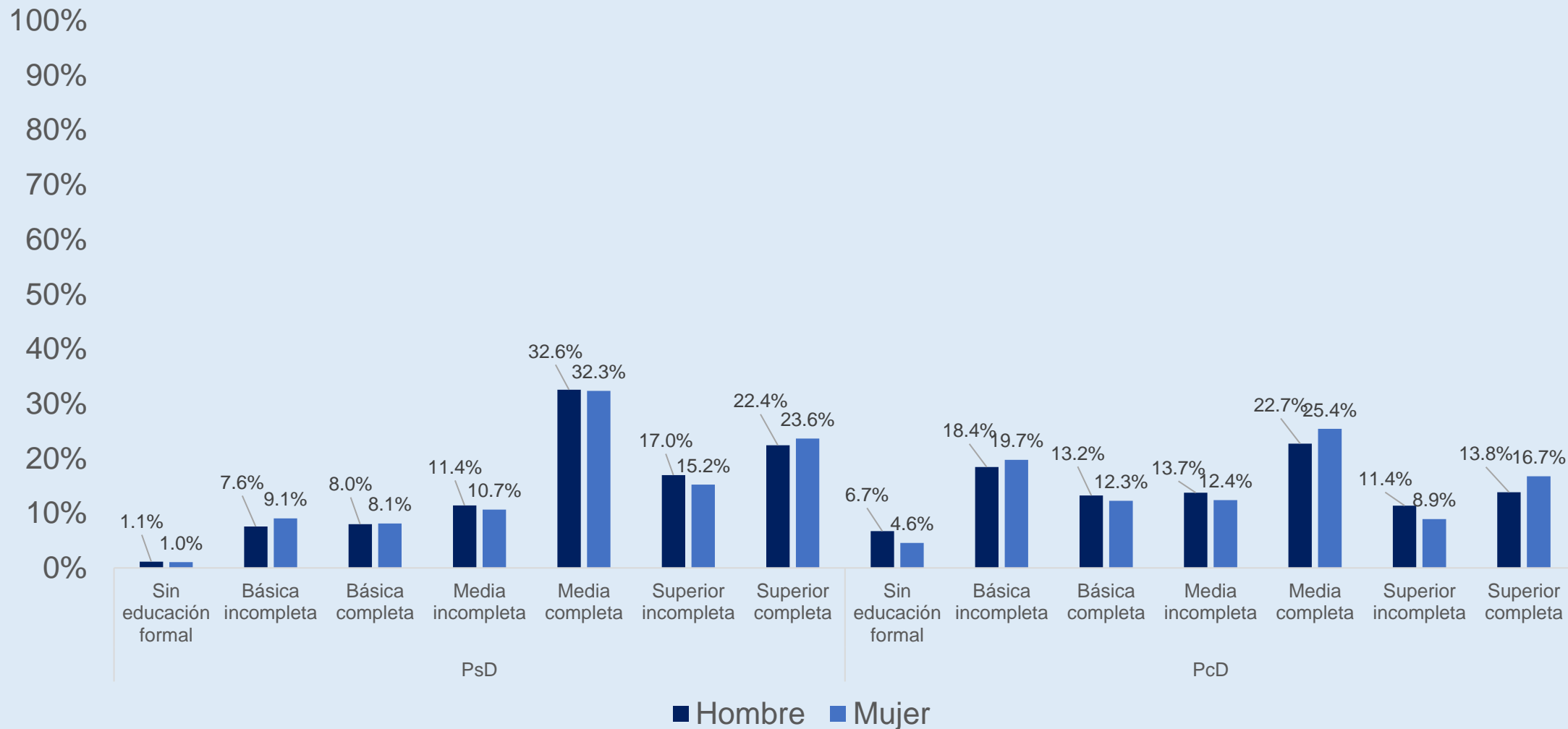
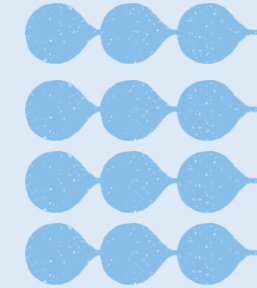

5.9. Distribución de la población adulta que alcanzó educación media completa, según situación de discapacidad

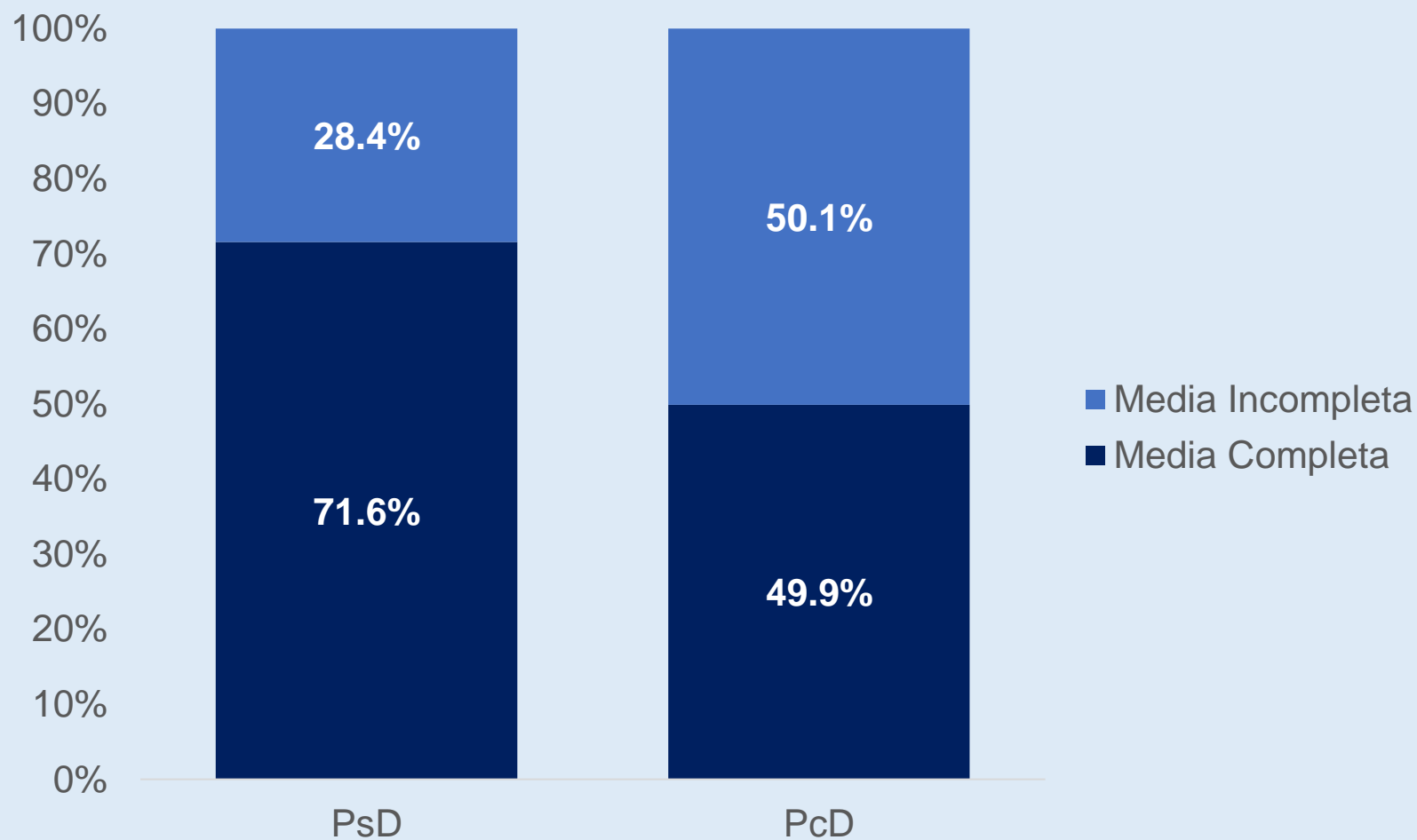

5.10. Distribución de la población adulta que alcanzó educación media completa, según situación de discapacidad graduada

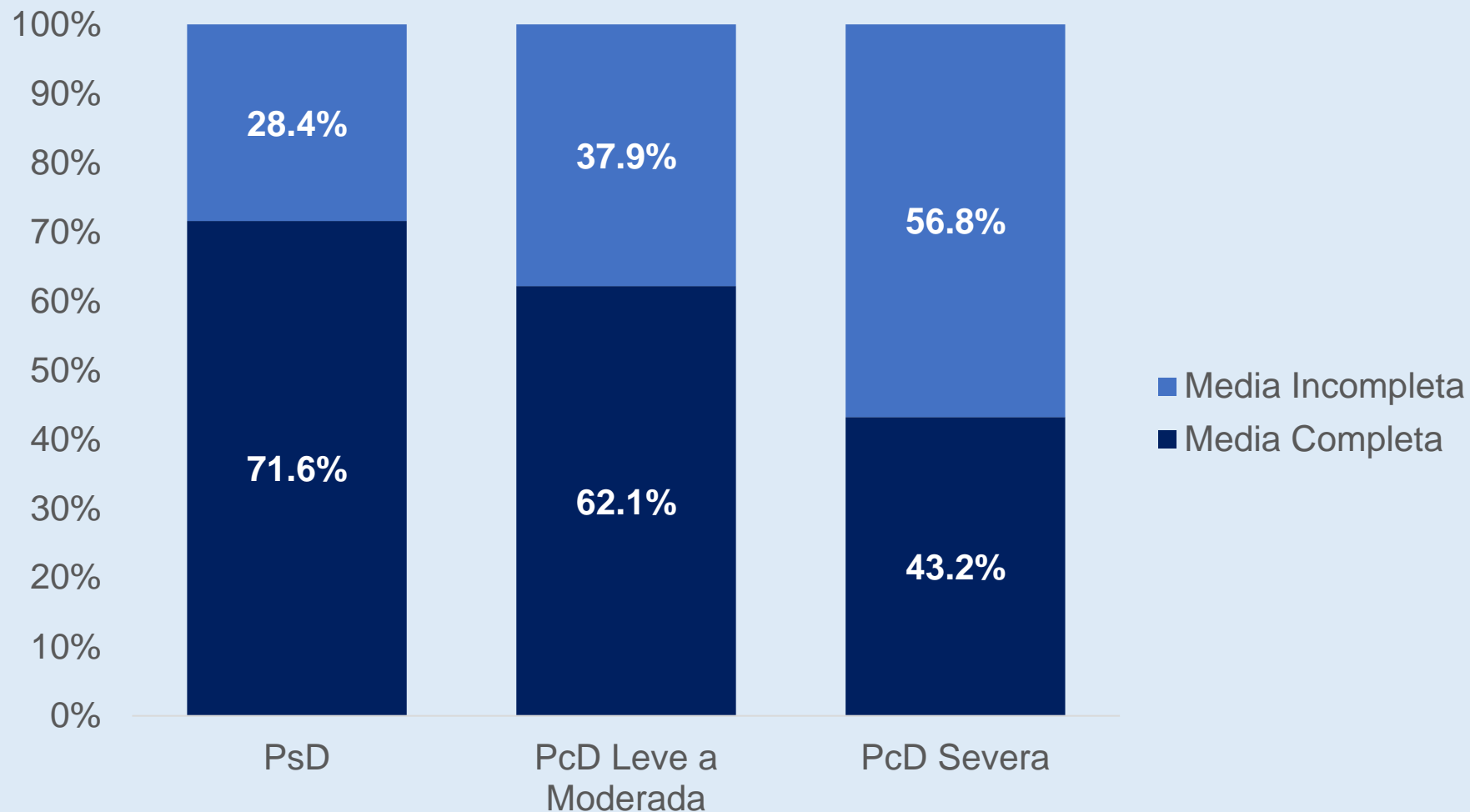

5.11. Distribución de la población adulta que alcanzó educación media completa según situación de discapacidad y sexo

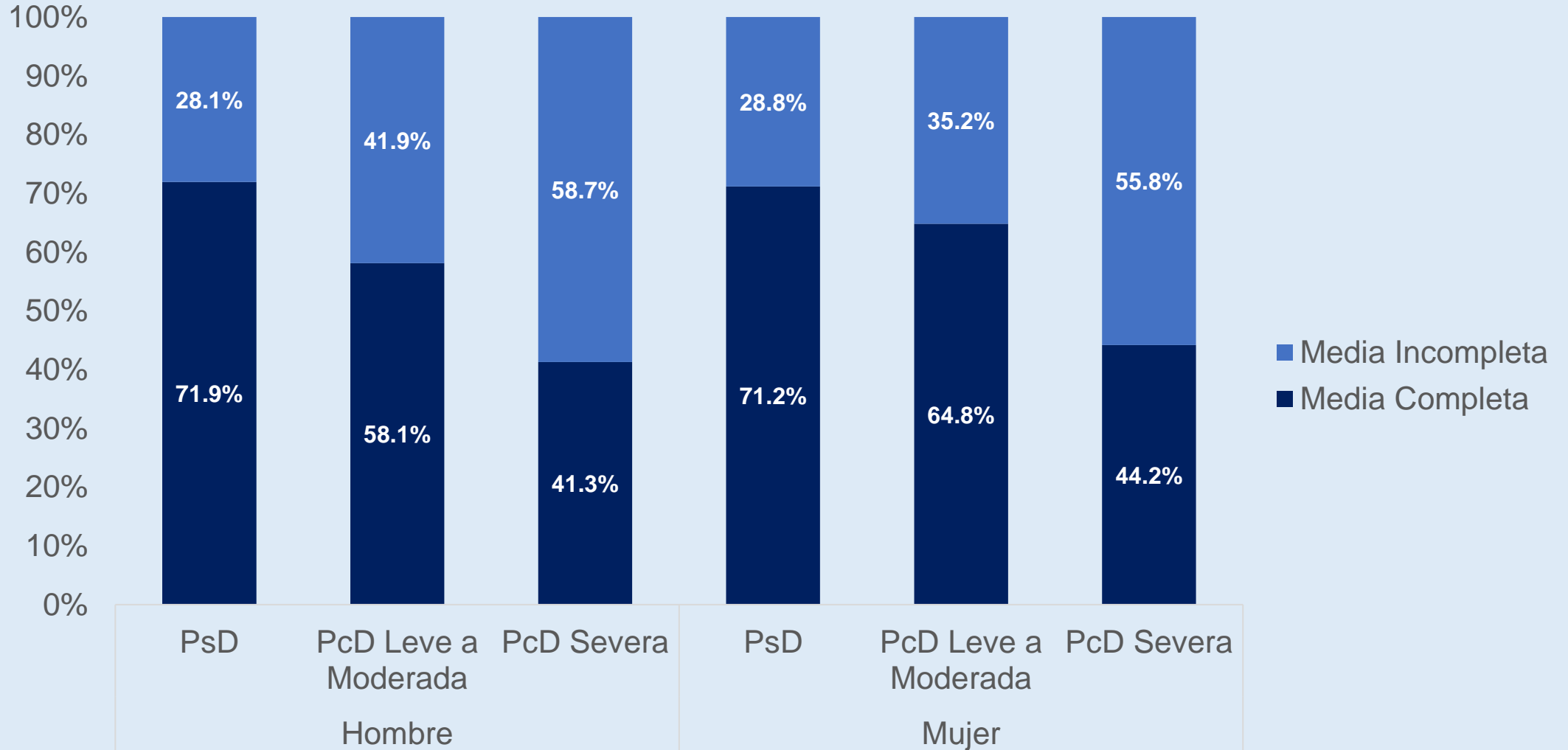

5.12. Distribución de la población adulta según percepción de su establecimiento educacional, por situación de discapacidad

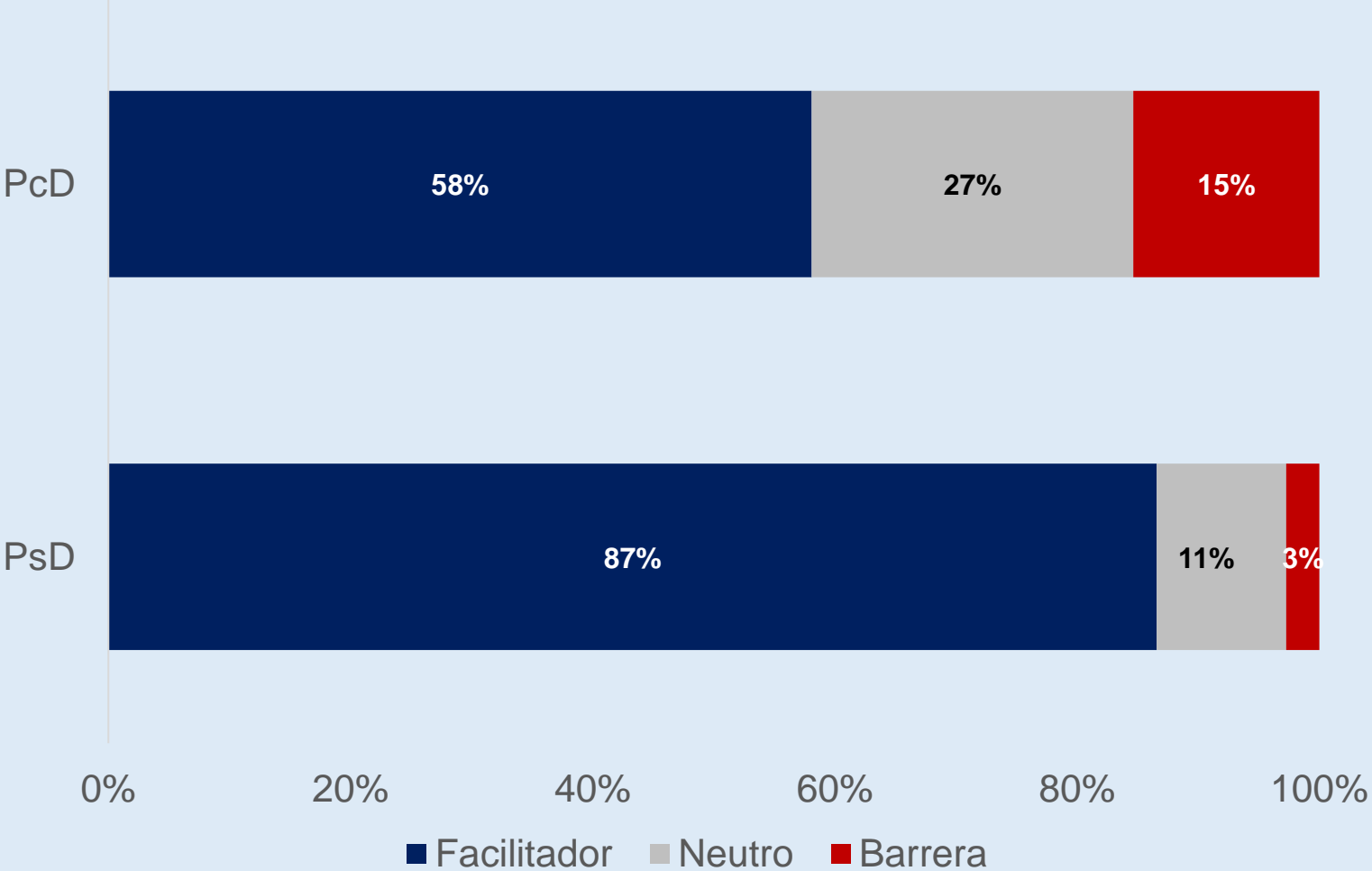

6. Resultados de Inclusión en Salud



6.1. Distribución de la población adulta según presencia de alguna condición permanente y/o de larga duración, por situación de discapacidad

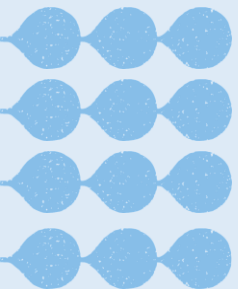
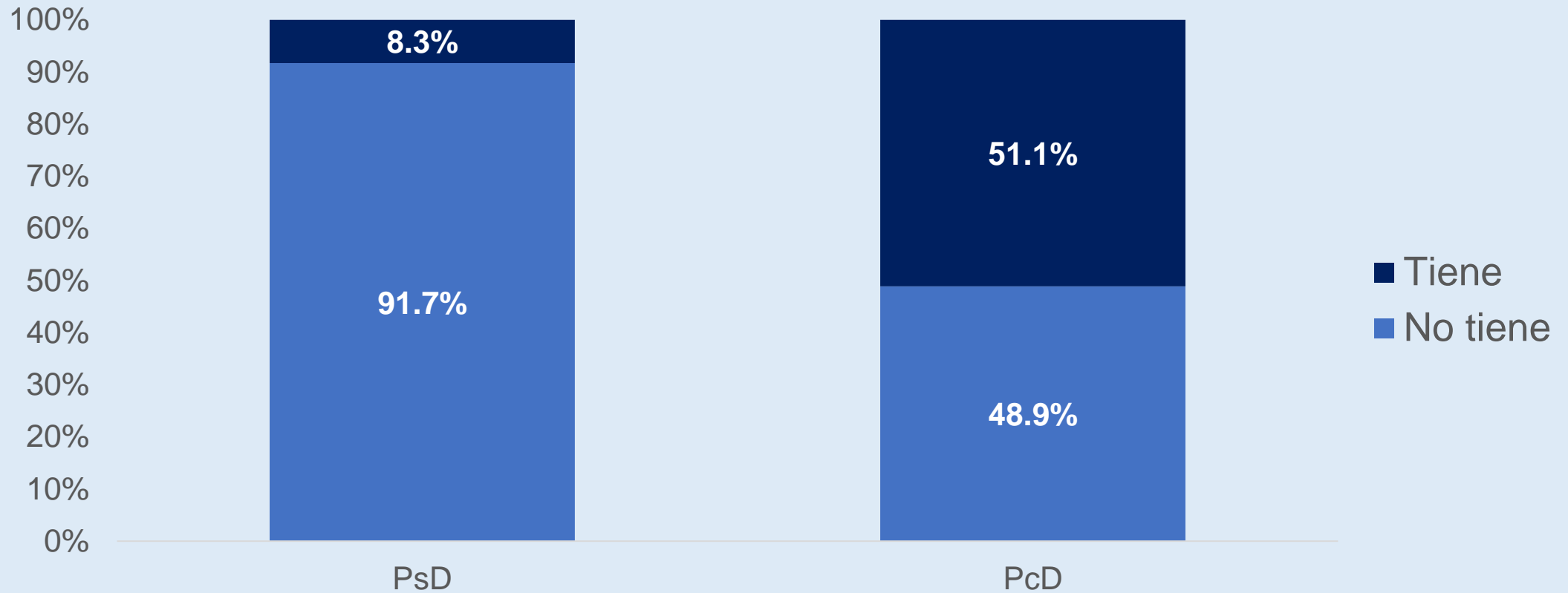
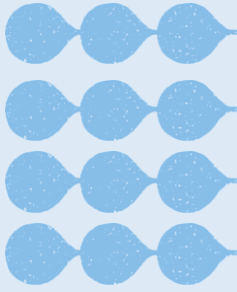

6.2. Distribución de población adulta según presencia de alguna condición permanente y/o de larga duración, por situación discapacidad graduada

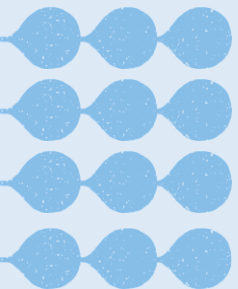
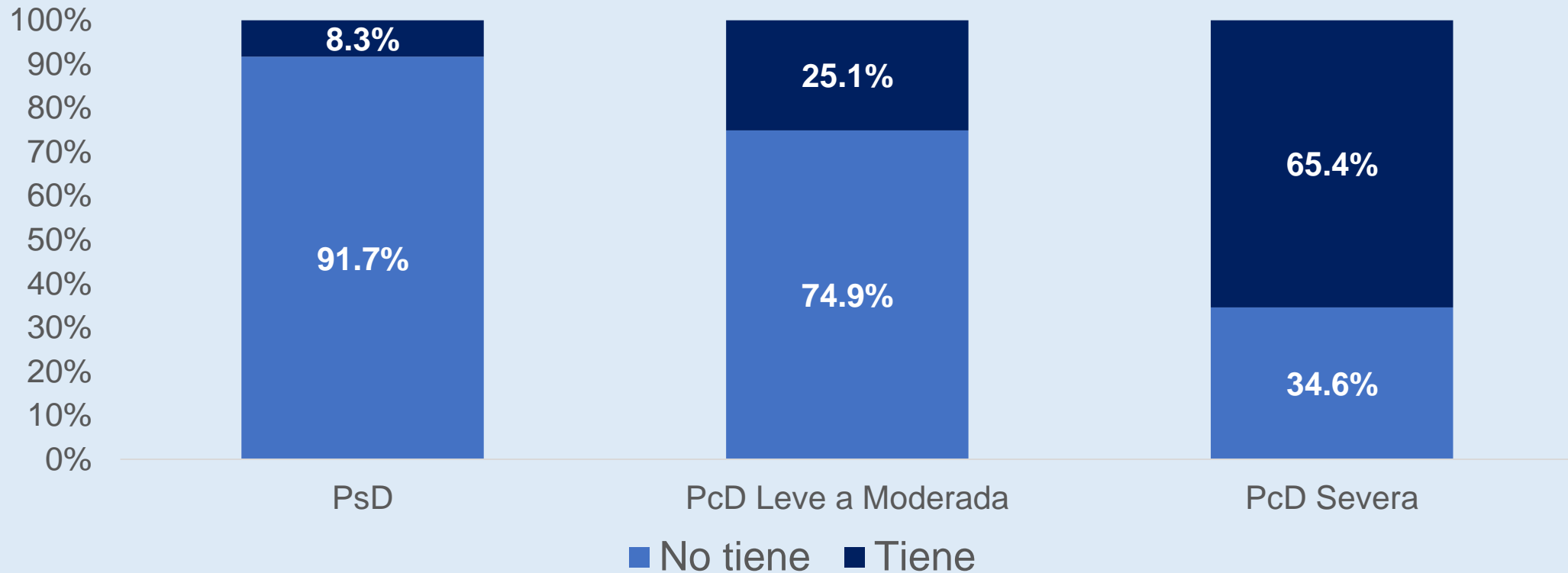
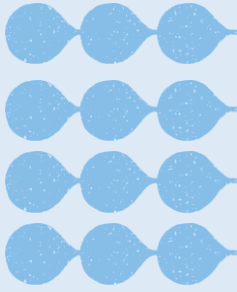

6.3. Porcentaje de personas adultas con discapacidad que presenta alguna condición permanente y/o de larga duración, por tipo

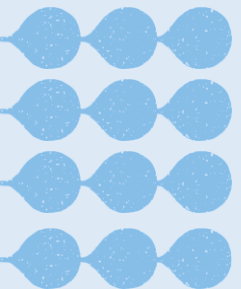
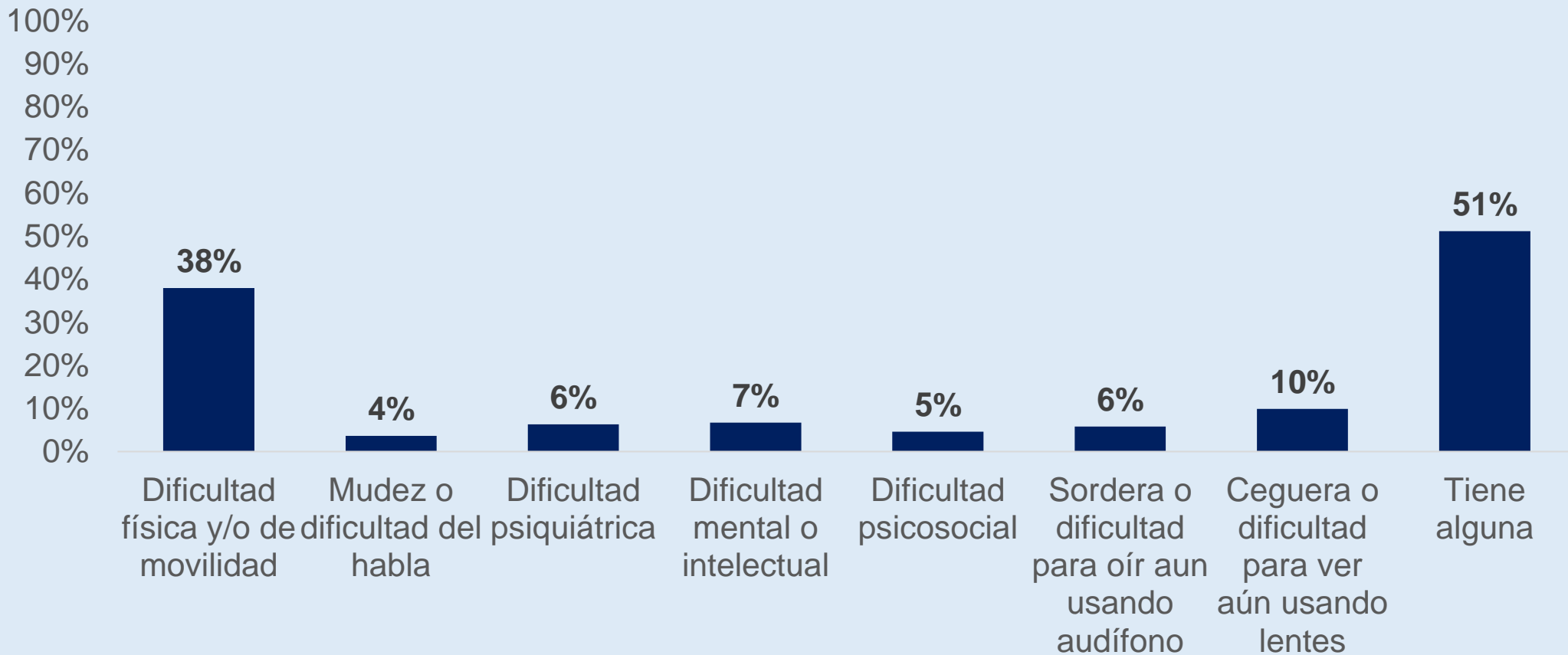
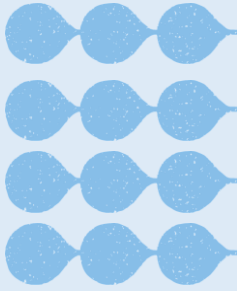

6.4. Distribución de la población adulta según número de enfermedades o condiciones de salud declaradas, por situación de discapacidad

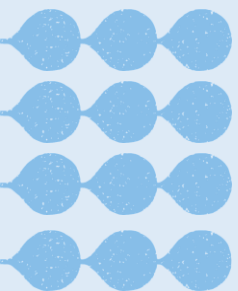
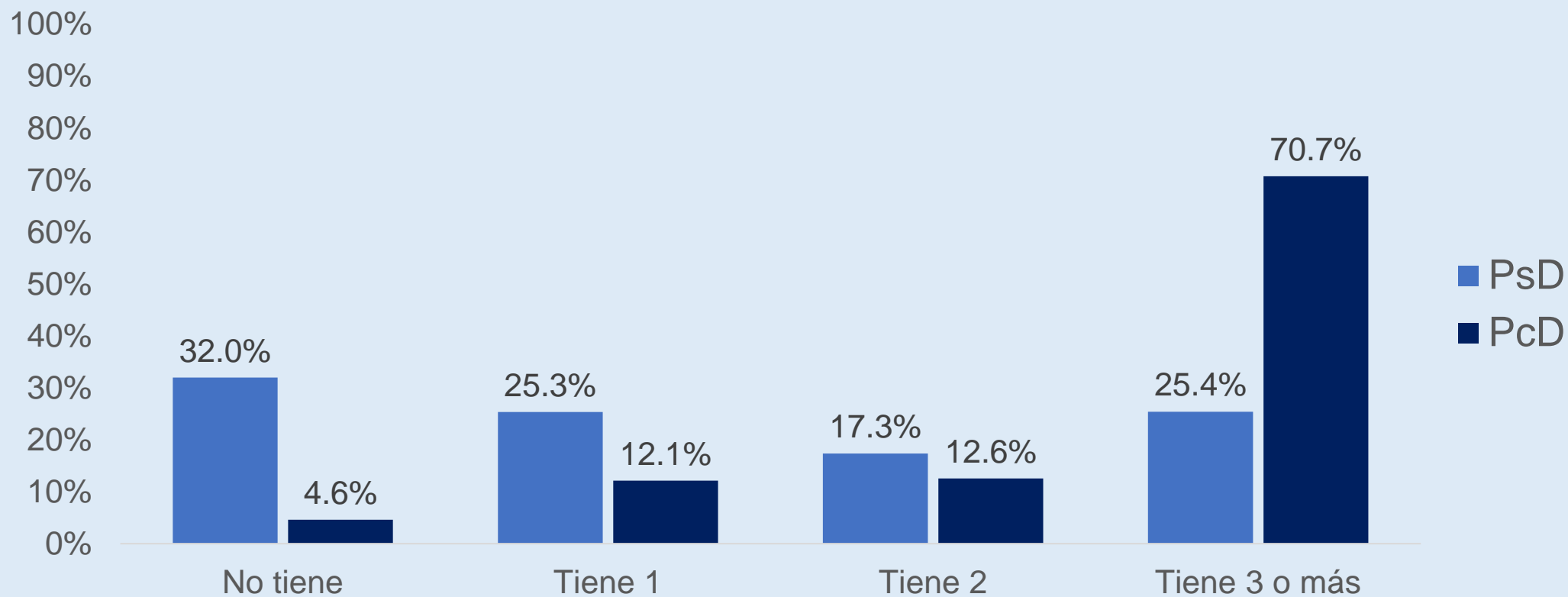
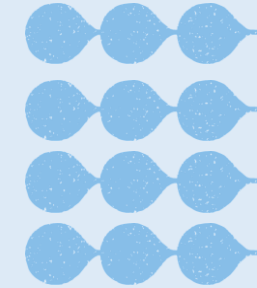

6.5. Porcentaje de población adulta en situación de discapacidad que declara enfermedades o condiciones de salud por tipo



6.5. Porcentaje de población adulta en situación de discapacidad que declara enfermedades o condiciones de salud por tipo



Nota: Las siguientes condiciones de salud que fueron consultadas (SIDA/VIH o enfermedades de transmisión sexual, Síndrome de Down, Parálisis cerebral, Sordoceguera, Autismo, Esquizofrenia u otros trastornos psicóticos, Lesiones o secuelas graves infringidas por otras personas, Lesión medular, Problema o trastorno por consumo de drogas) tienen prevalencia igual o menor a 1% y una muestra menor a 60 casos.

6.6. Distribución de la población adulta según pertenencia a FONASA, por situación de discapacidad.

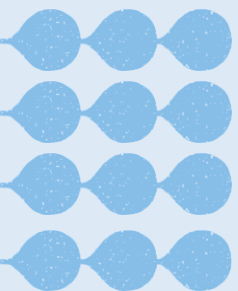
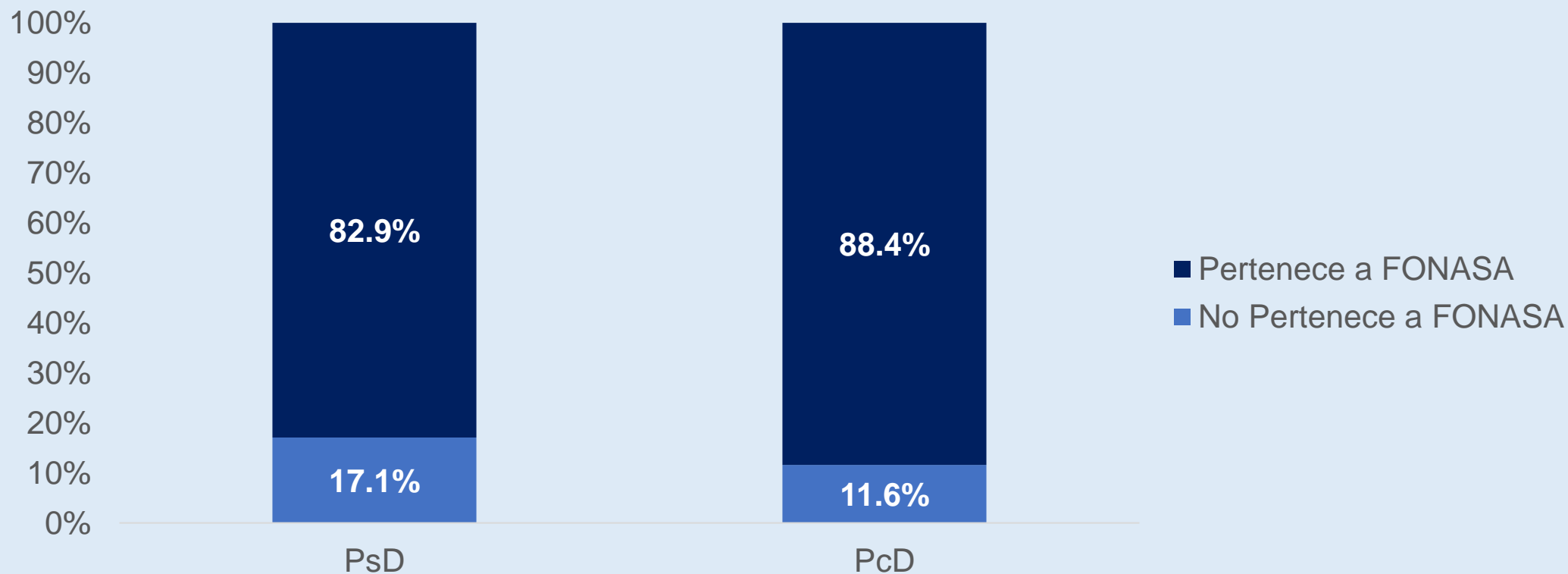
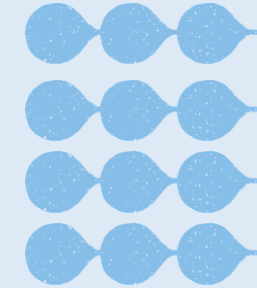

6.7. Distribución de la población adulta según pertenencia a FONASA, por situación de discapacidad graduada

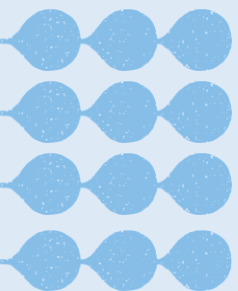
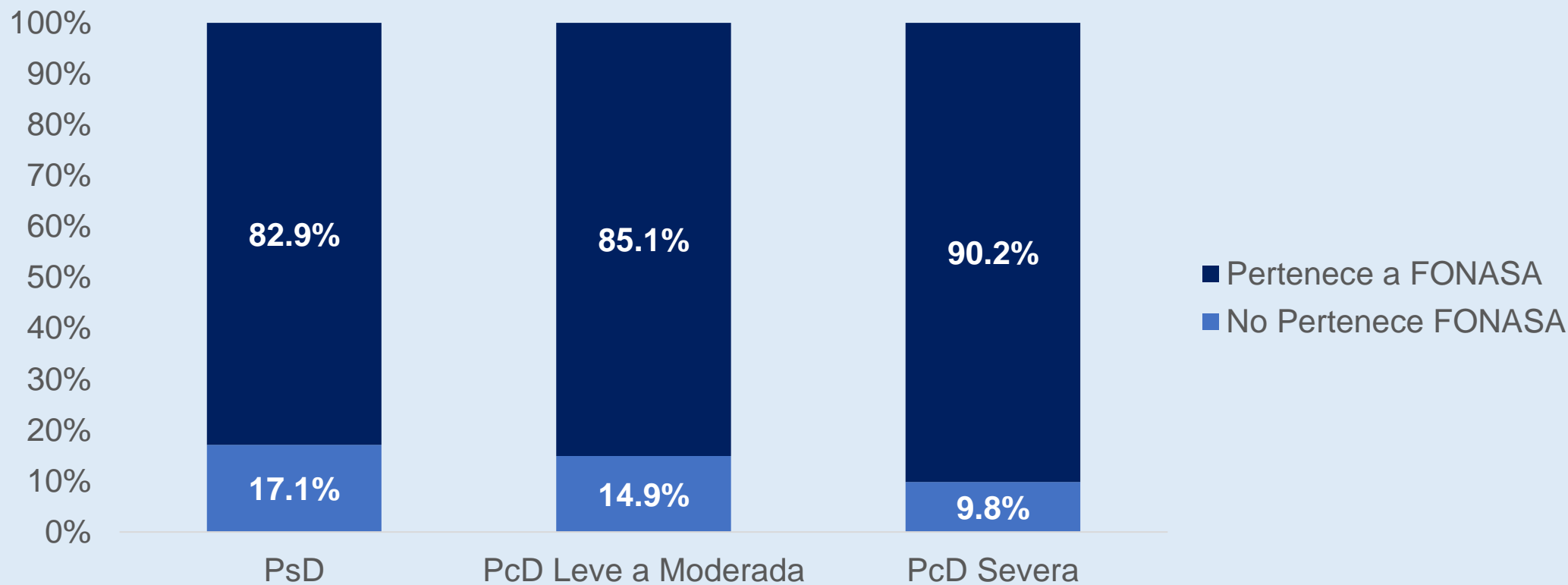
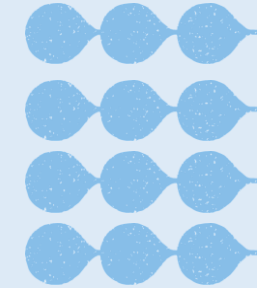

Atenciones ambulatorias



6.8. Porcentaje de la población adulta que recibió atención en salud en los últimos 12 meses, por situación de discapacidad

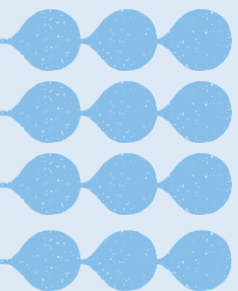
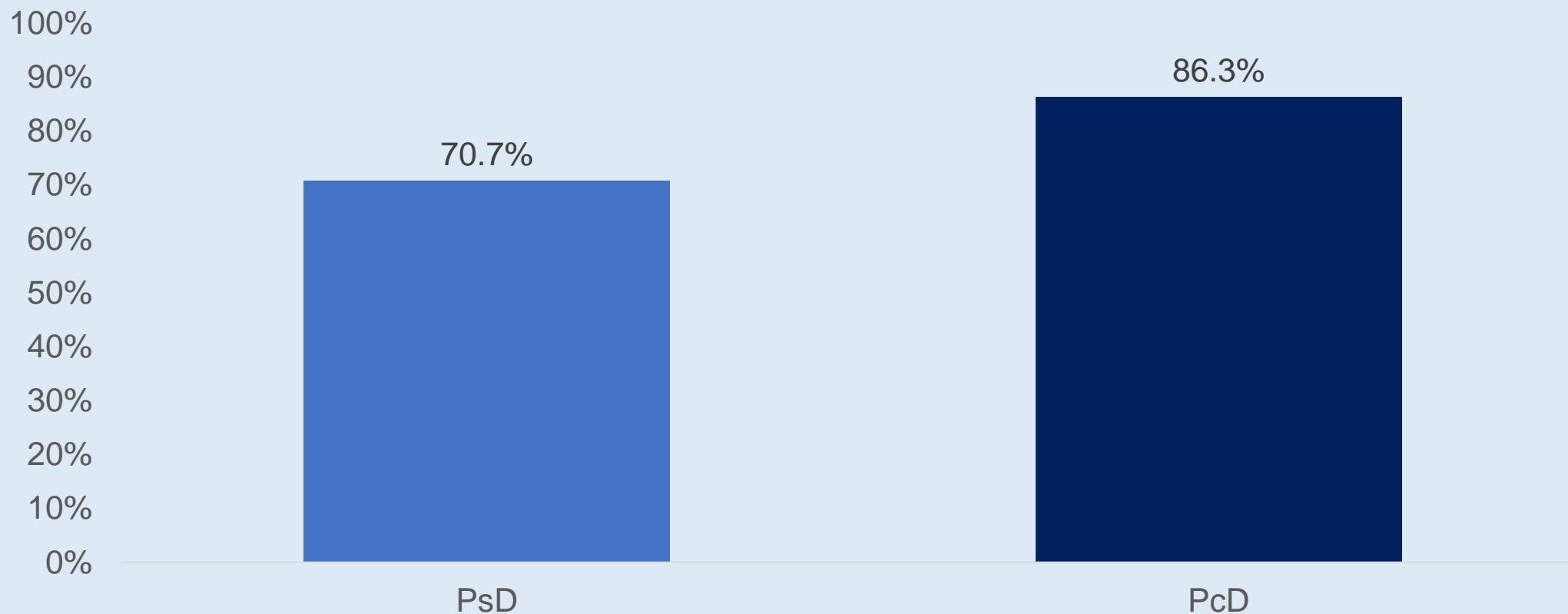
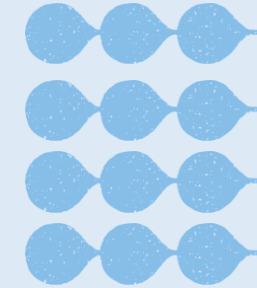

6.9. Porcentaje de la población adulta que recibió atención en salud en los últimos 12 meses, por situación de discapacidad graduada

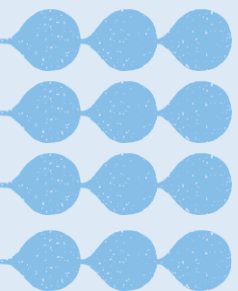
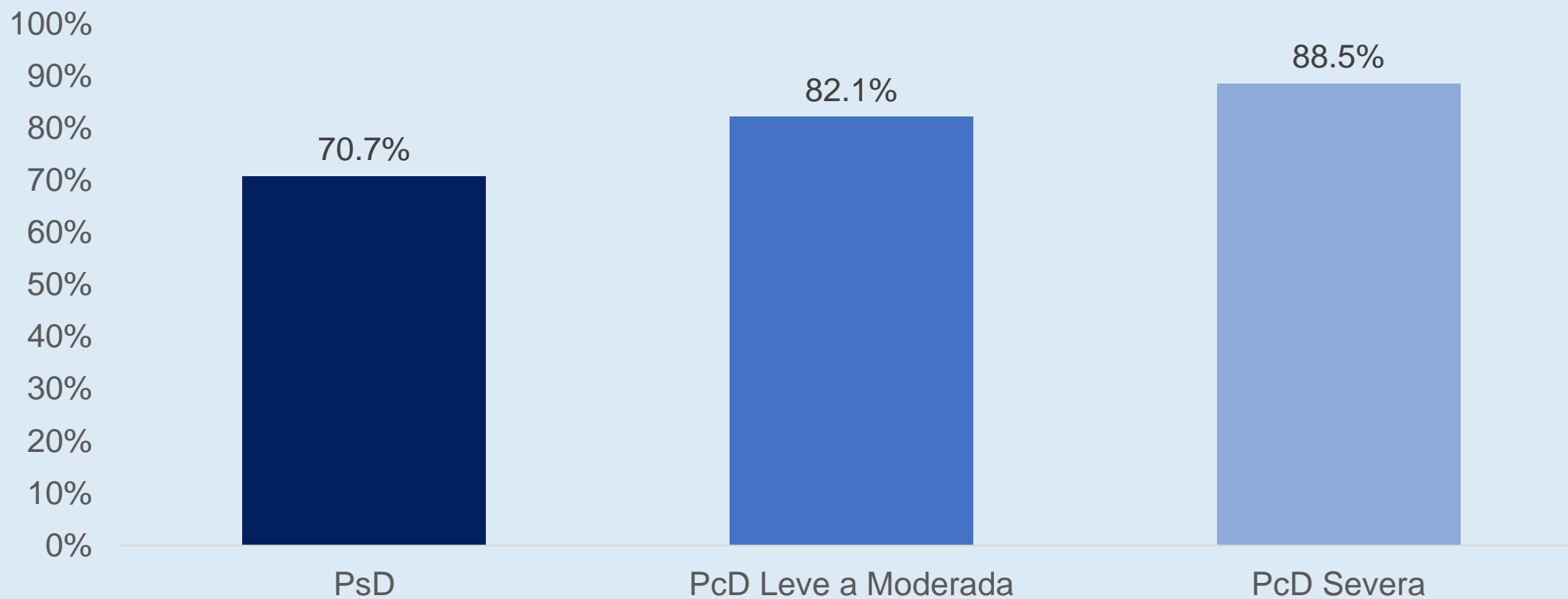
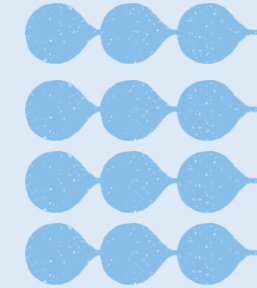

6.10. Porcentaje de la población adulta en situación de discapacidad que recibió atención en salud en los últimos 12 meses, por sexo

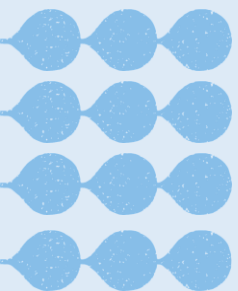
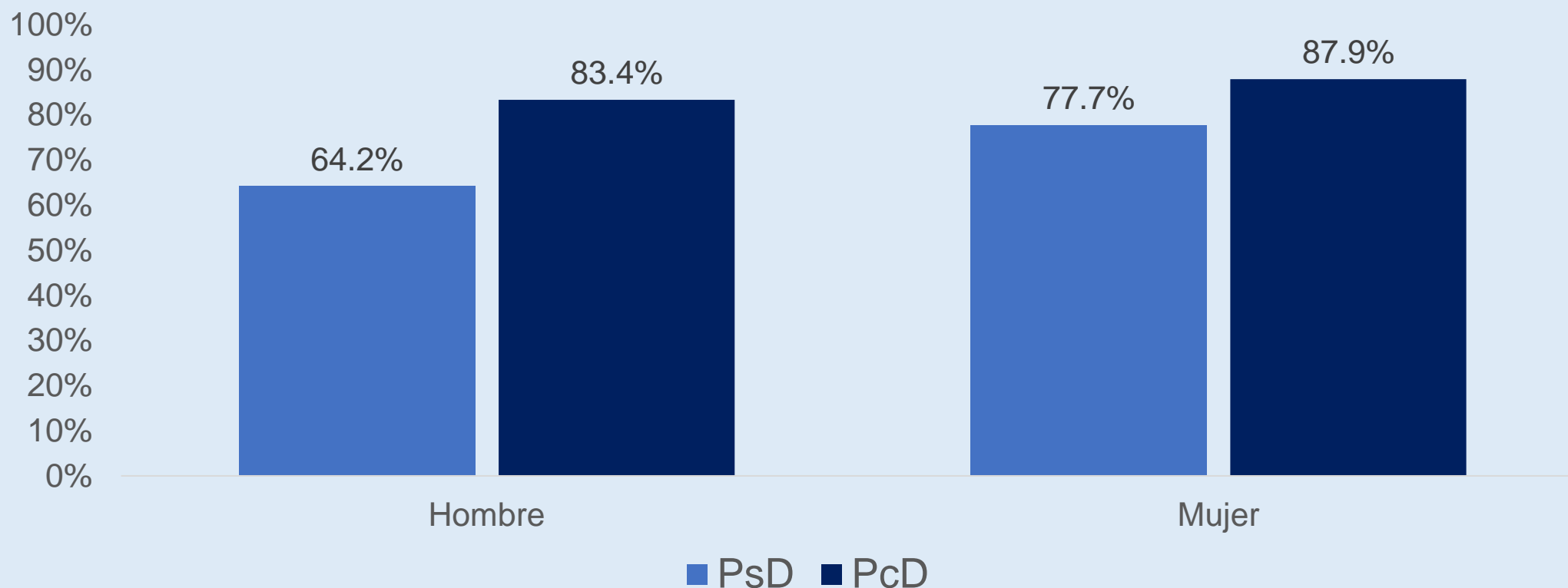
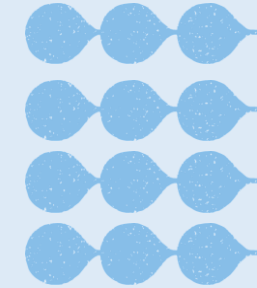

6.11. Porcentaje de la población adulta en situación de discapacidad que recibió atención en salud en los últimos 12 meses, por quintil de ingreso autónomo per cápita del hogar

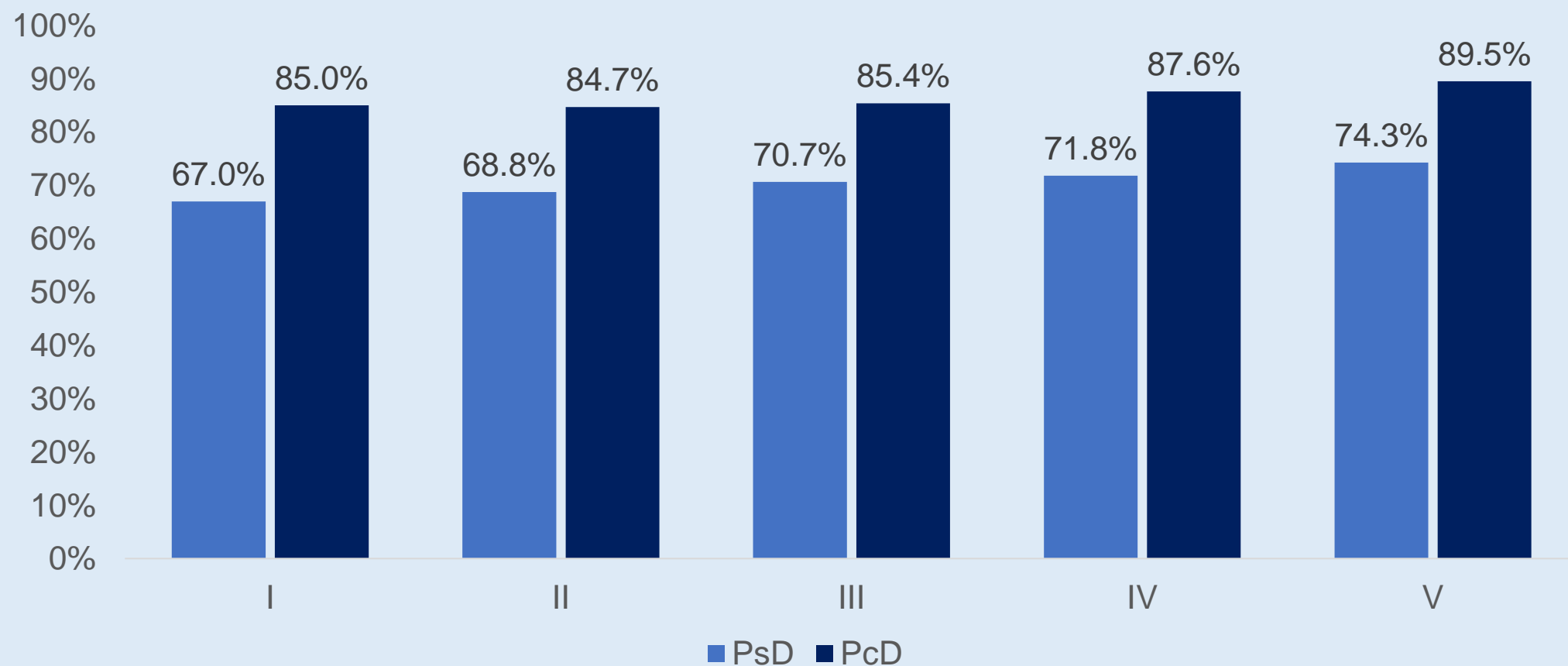

6.12. Distribución de atenciones en salud según cantidad de profesional, por situación de discapacidad

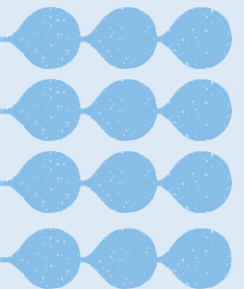
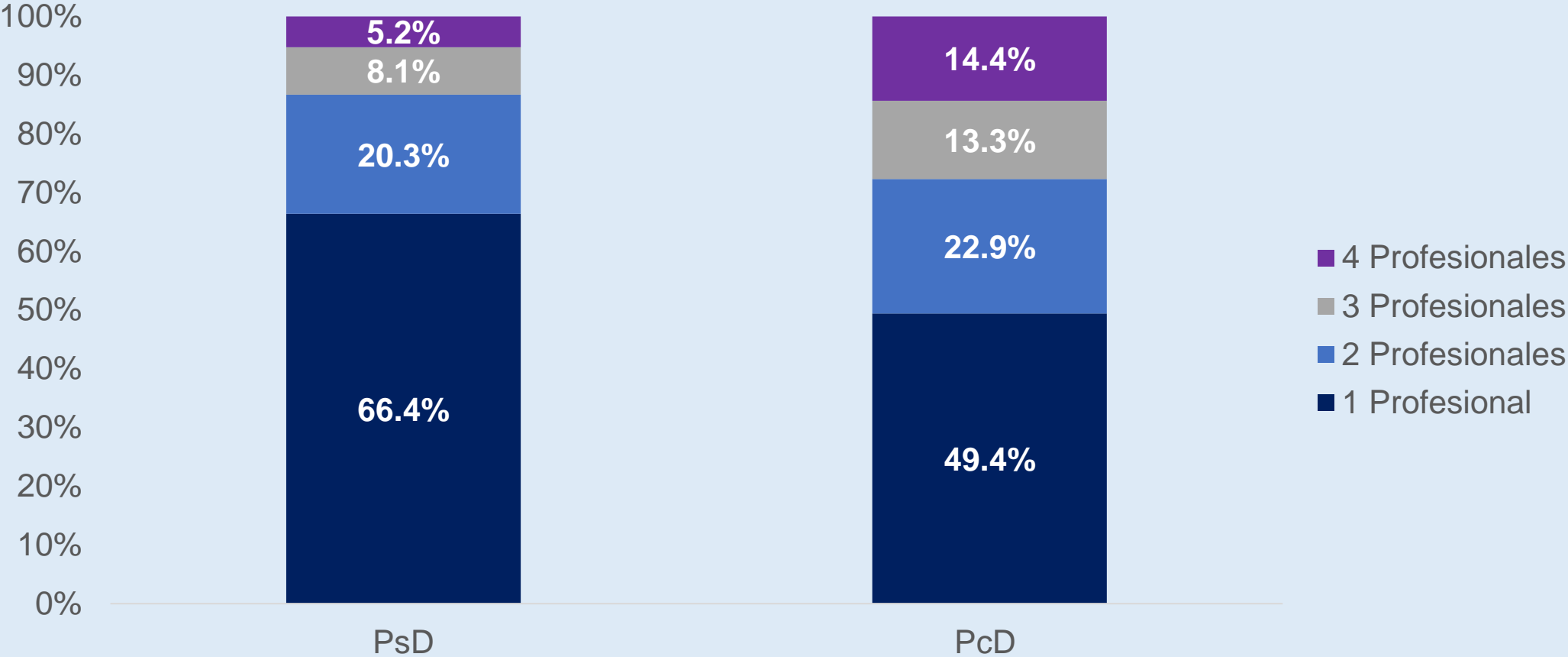
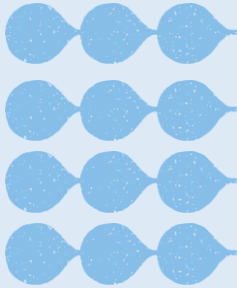

6.13. Razones por las cuales necesitó ser atendido, por situación de discapacidad



Servicios de rehabilitación



6.14. Porcentaje de la población adulta que recibió atención en servicios de rehabilitación en los últimos 12 meses, por situación de discapacidad

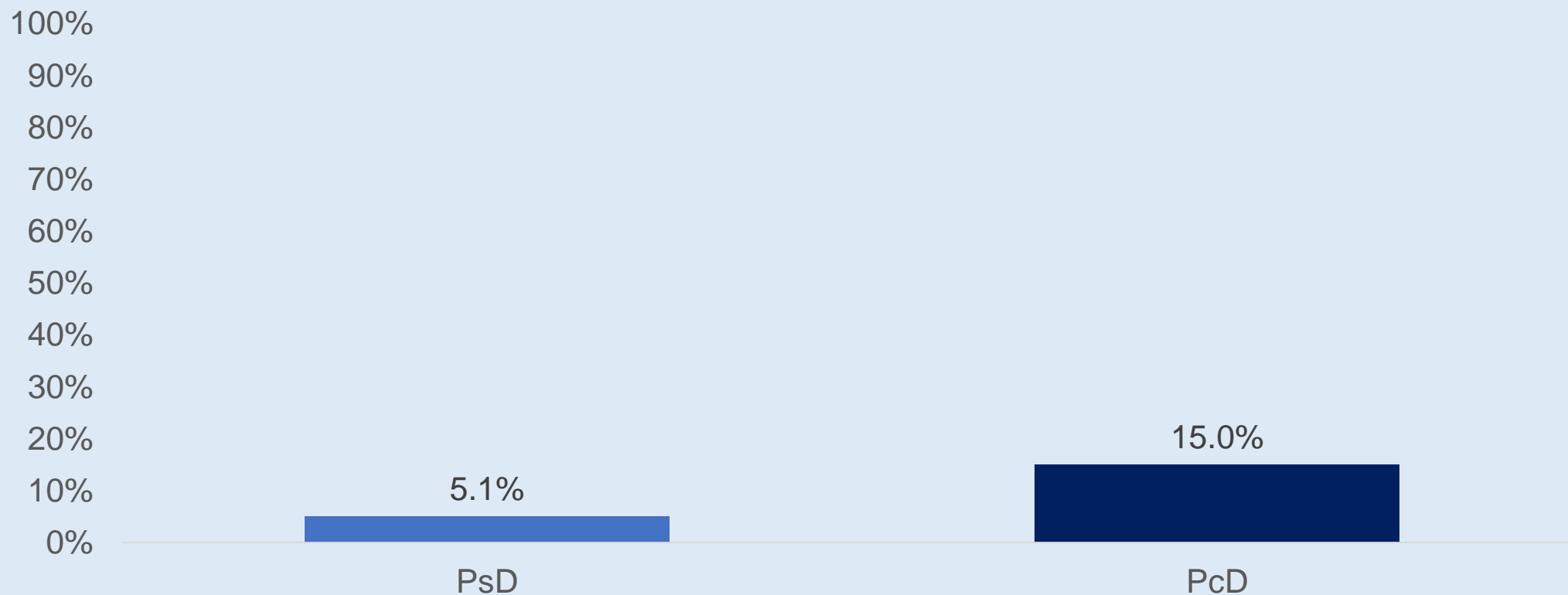

6.15. Porcentaje de la población adulta que recibió atención en servicios de rehabilitación en los últimos 12 meses, por situación discapacidad graduada

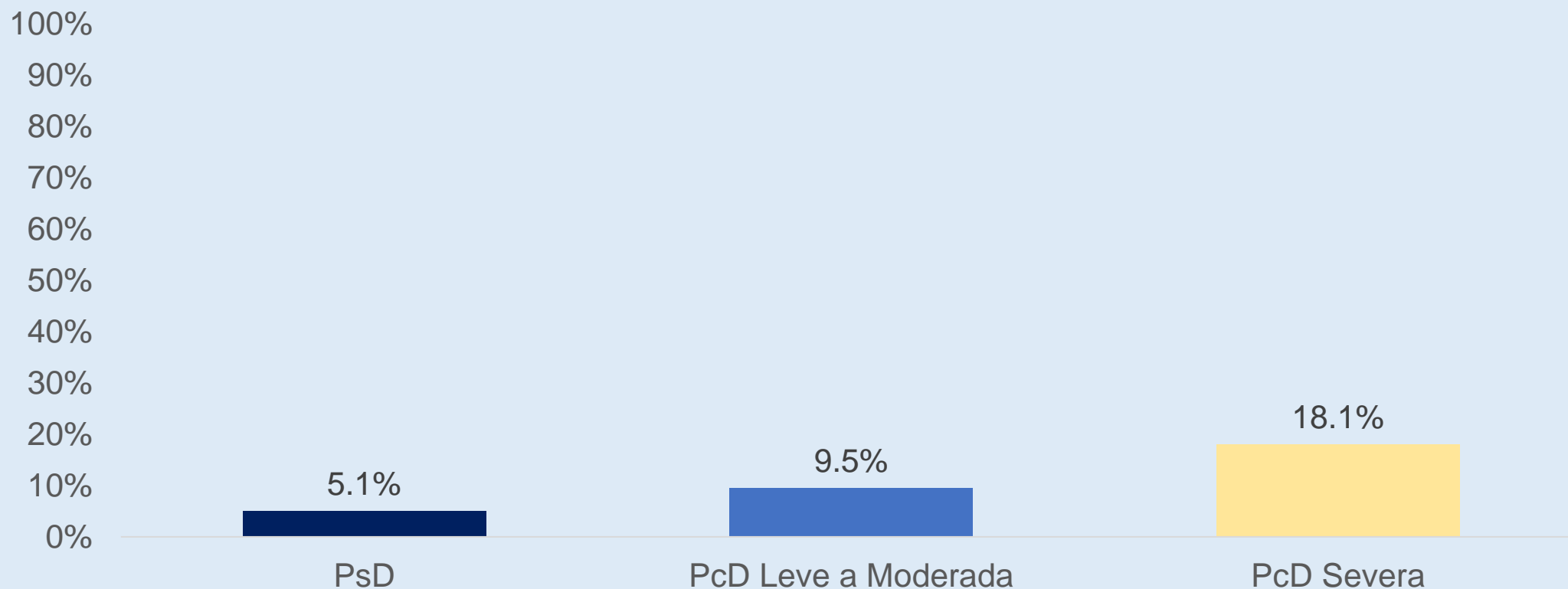

6.16. Porcentaje de la población adulta que recibió atención en servicios de rehabilitación en los últimos 12 meses, por situación de discapacidad y sexo

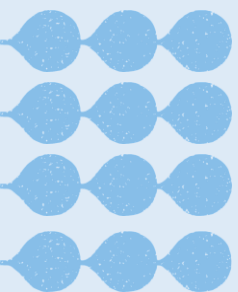
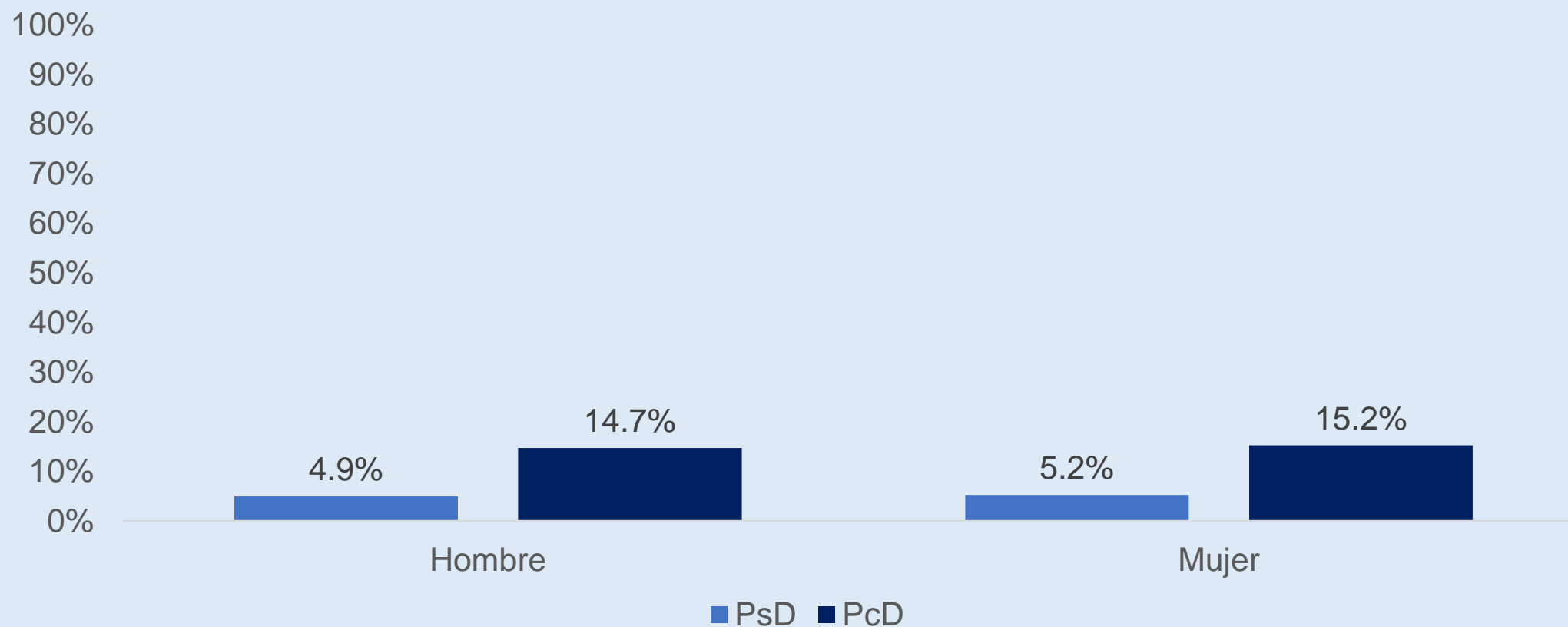
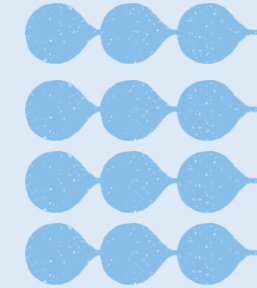

6.17. Porcentaje de la población adulta que recibió atención en servicios de rehabilitación en los últimos 12 meses, por situación de discapacidad y quintil de ingreso autónomo

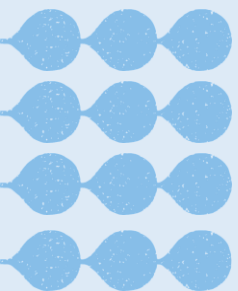
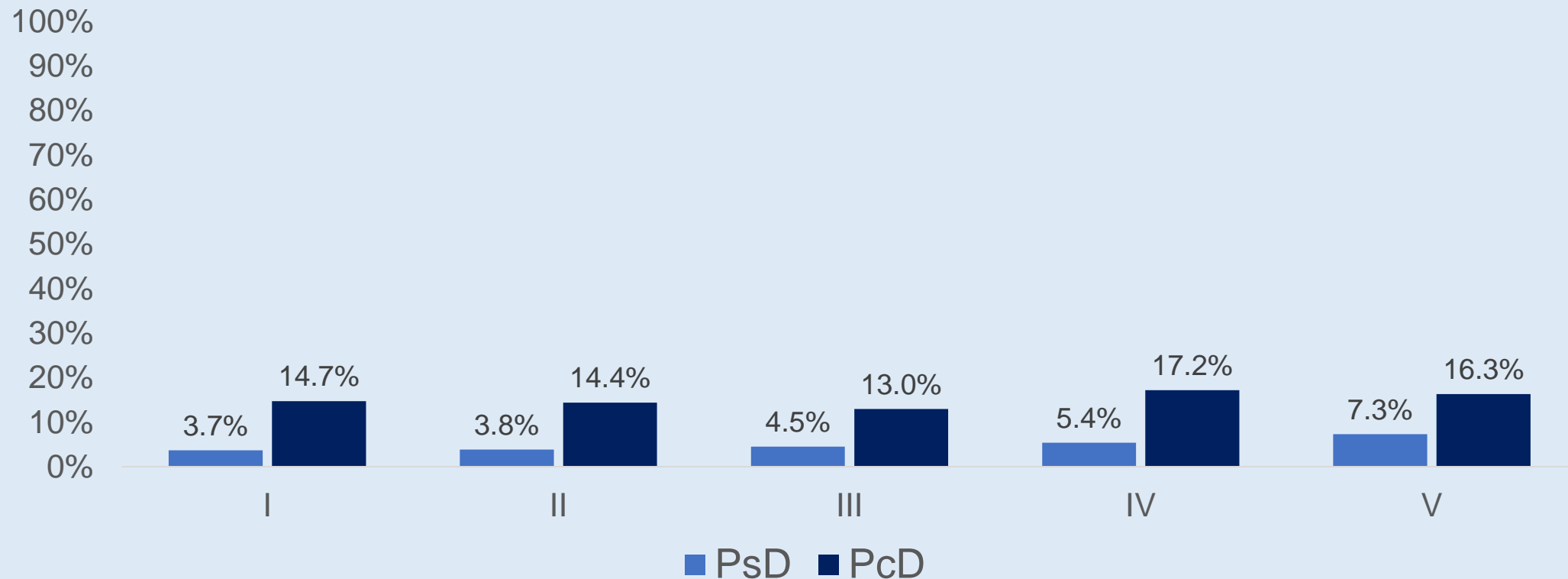
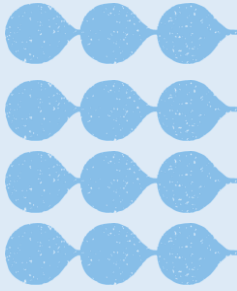

6.18. Porcentaje de atenciones en salud según tipo de profesional (durante los últimos 12 meses), por situación de discapacidad

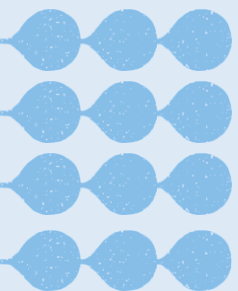
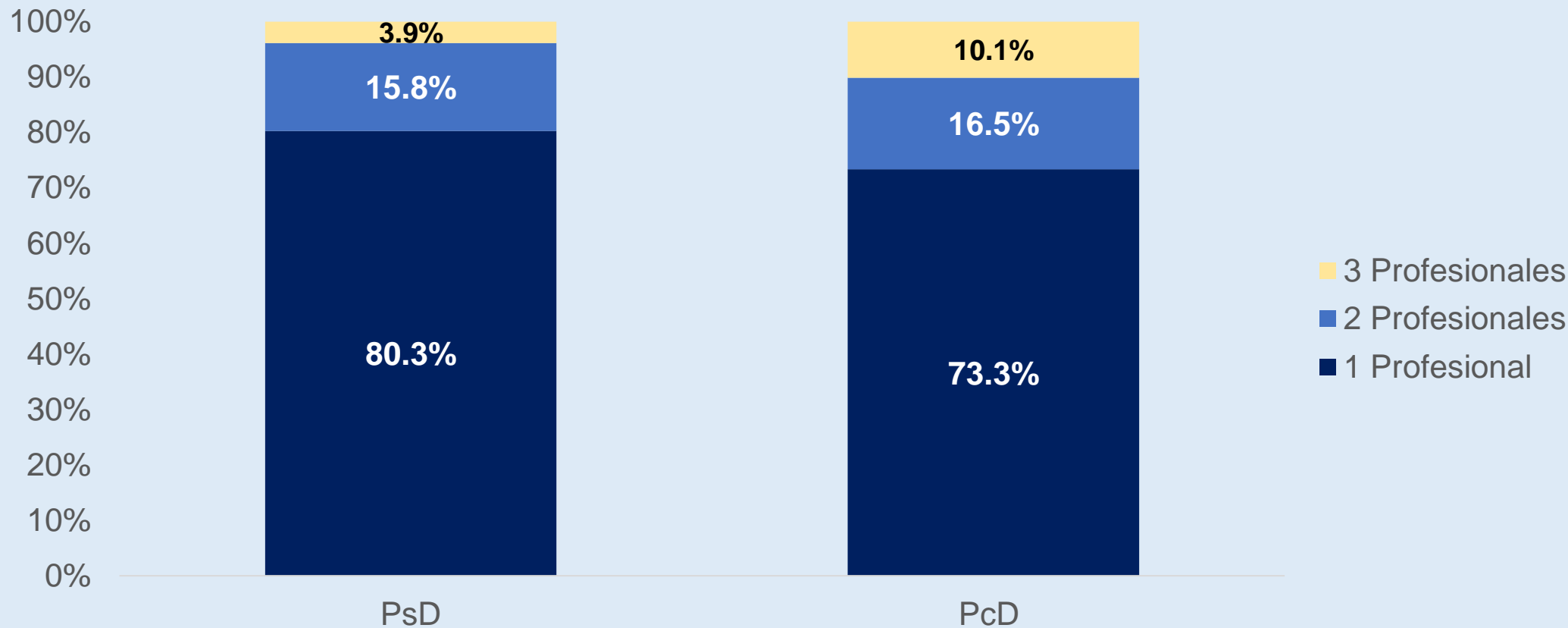
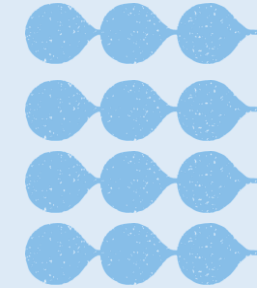

6.19. Distribución de la población adulta según percepción de los servicios de salud, por situación de discapacidad

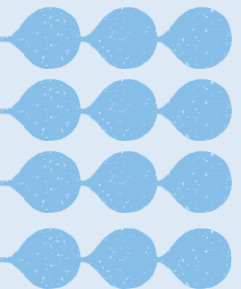
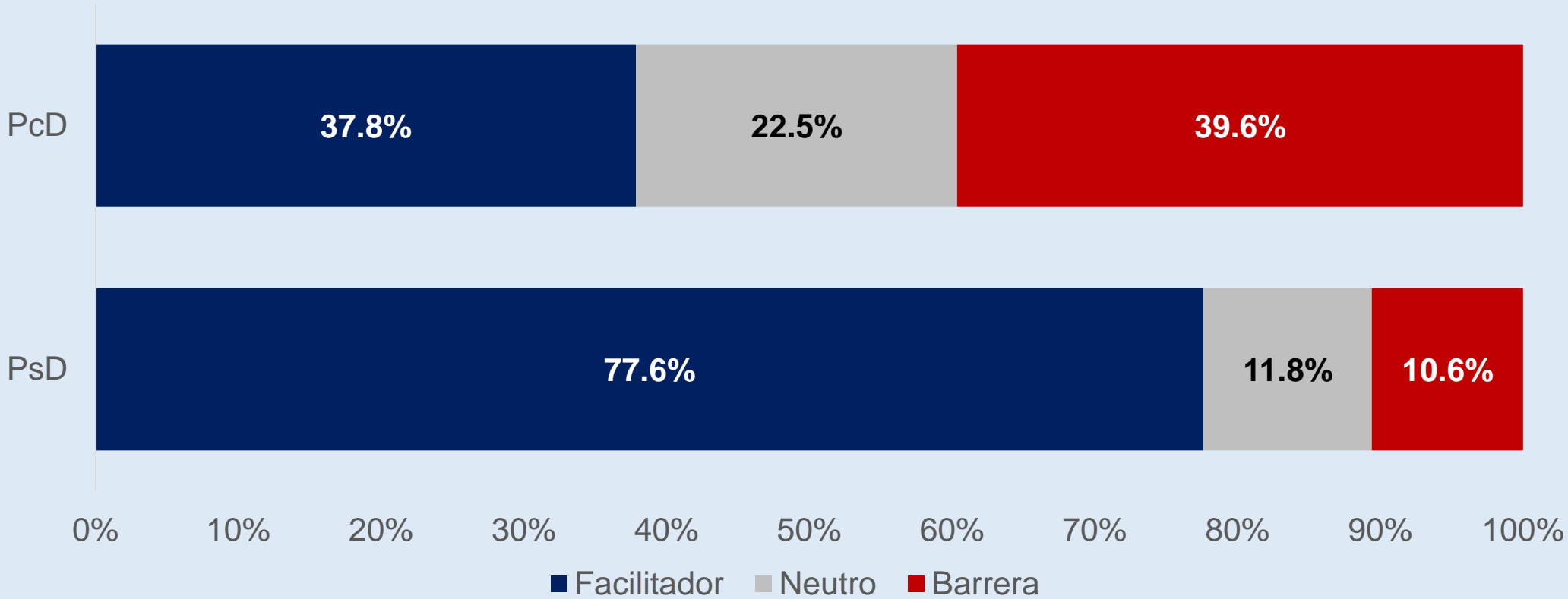
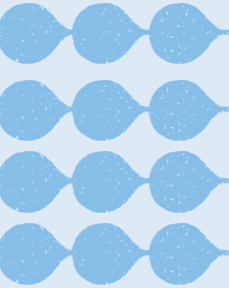

7. Resultados del Ambiente y Entorno



7.1. Porcentaje de la población adulta que percibe el ambiente como una barrera para su desempeño, según situación de discapacidad

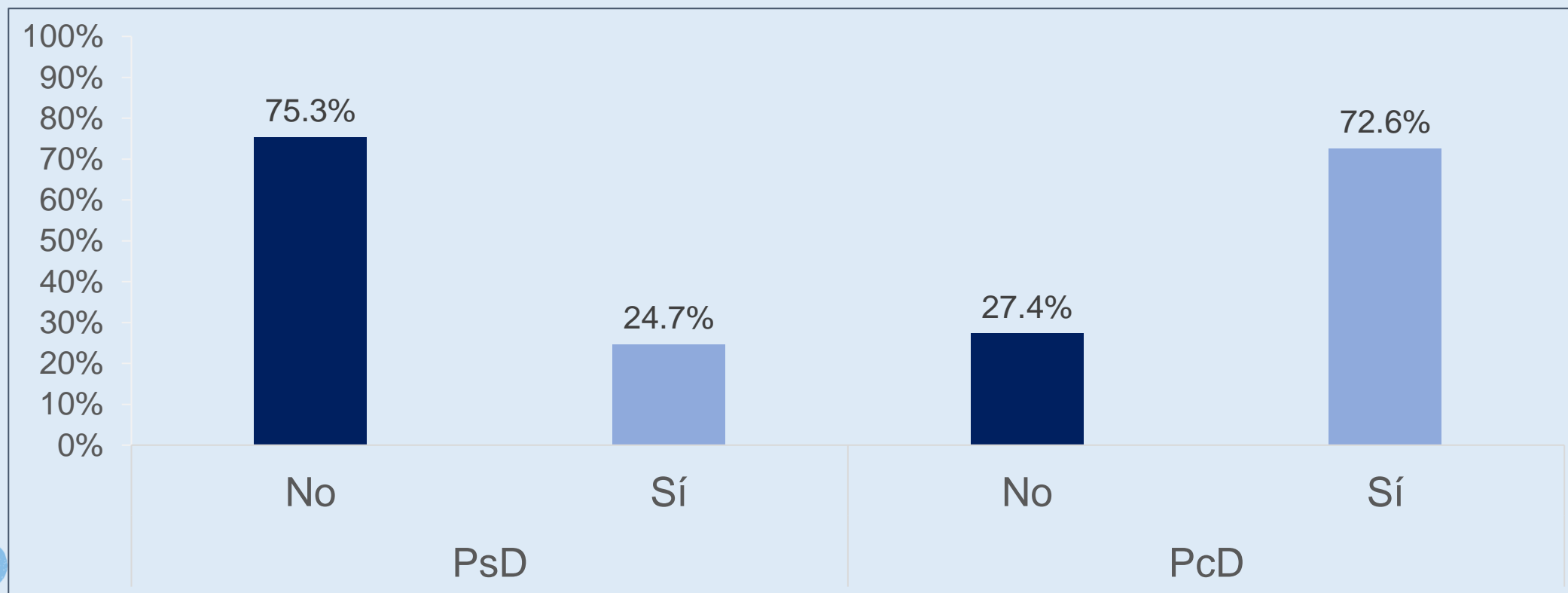

Nota: el ambiente se mide a partir de los siguientes factores: Transporte público, Servicios de Salud, Comercio y Tiendas, Espacio Públicos, Entorno Natural, Lugar de Trabajo, Vivienda y Establecimiento Educativo.

7.2. Distribución de la población adulta con discapacidad según percepción de factores ambientales

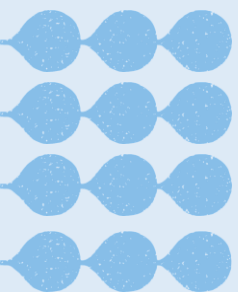
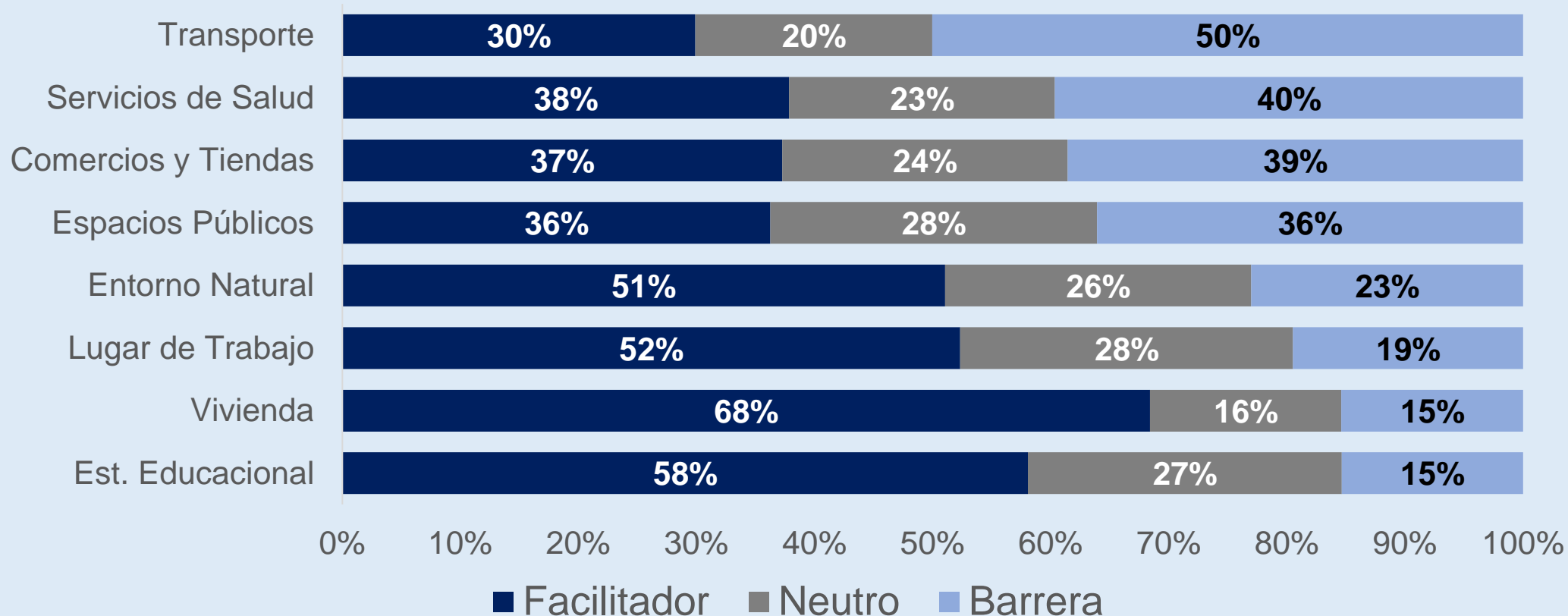
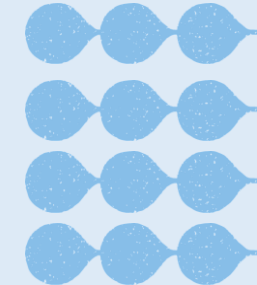

7.3. Distribución de la población adulta con discapacidad según percepción sobre redes de apoyo y relaciones

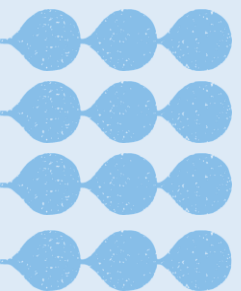
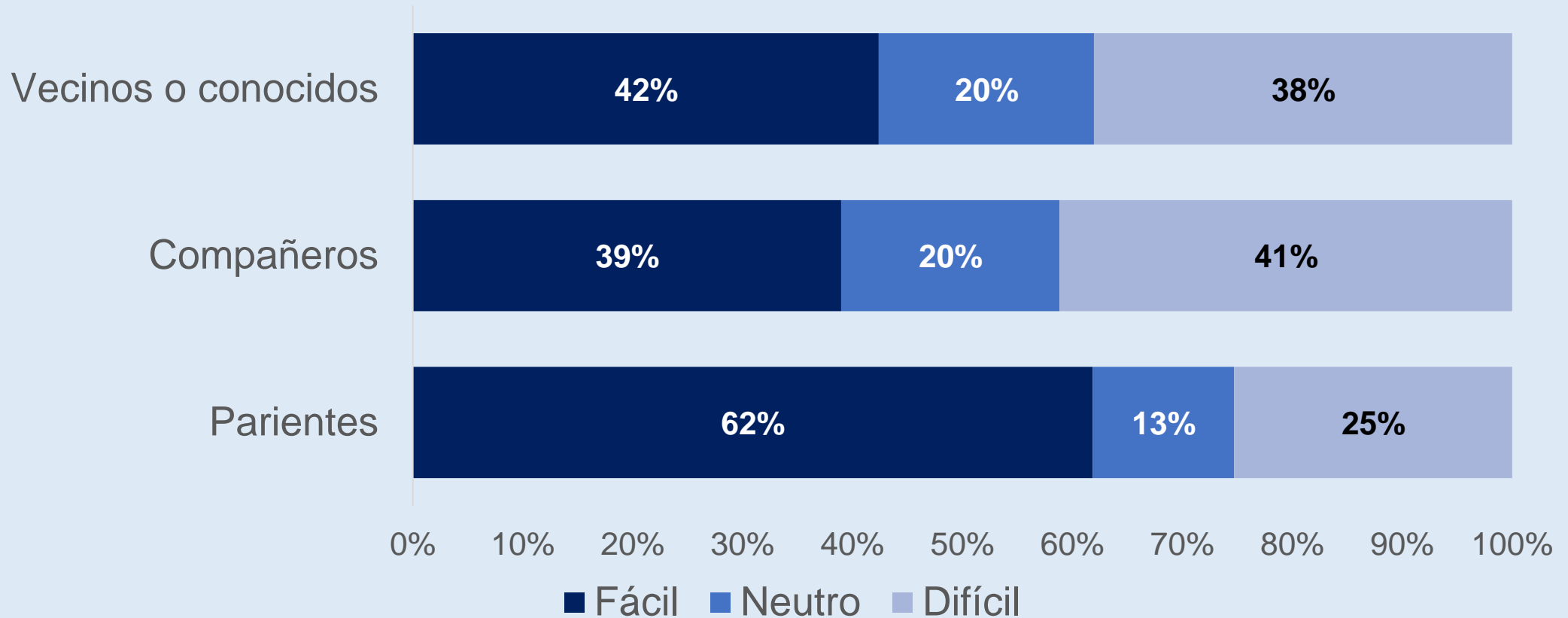
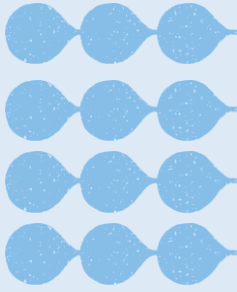

7.4. Distribución de la población adulta con discapacidad según percepción de disponibilidad de redes

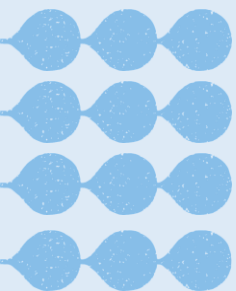
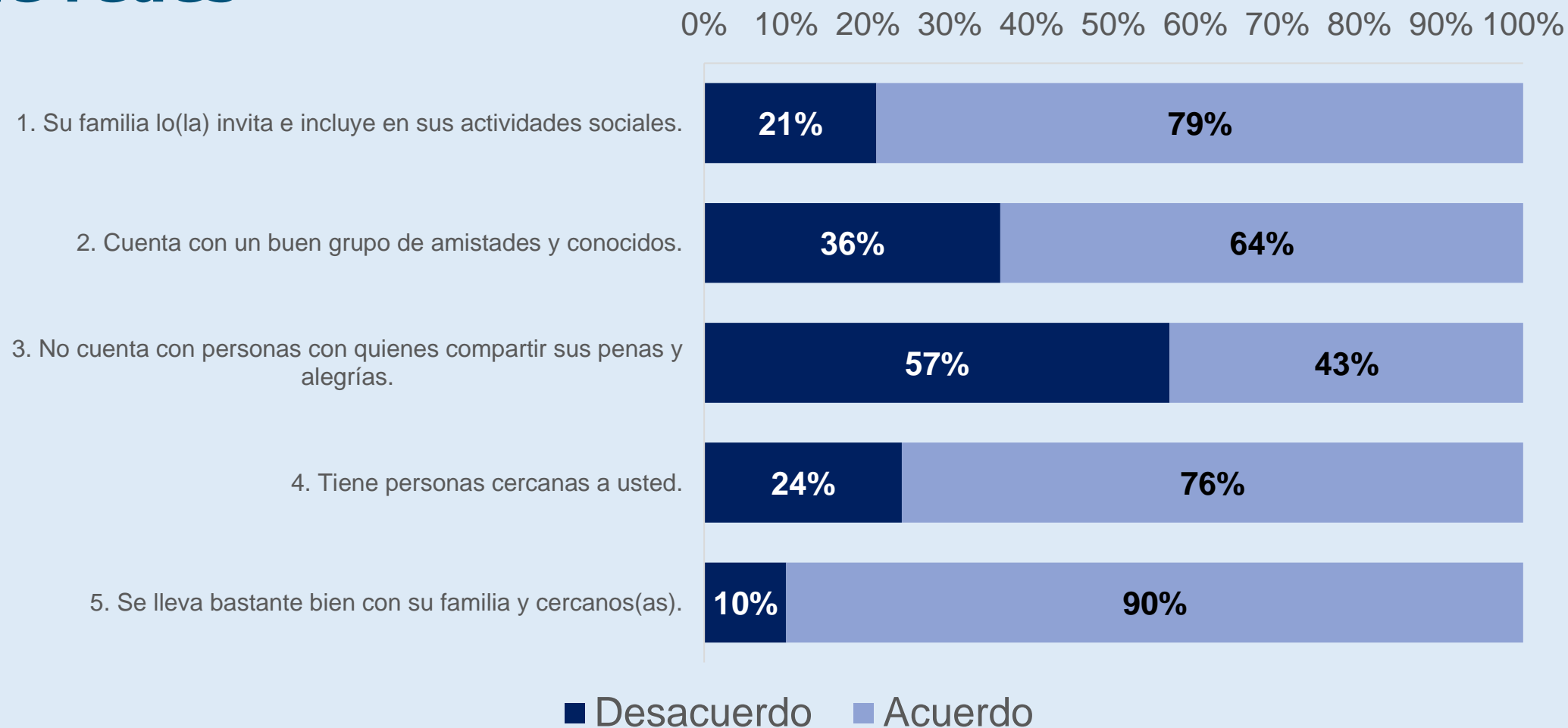
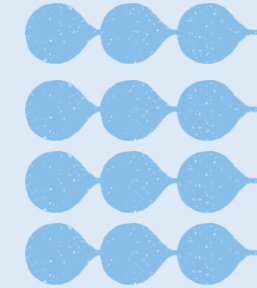

7.5. Distribución de la población adulta según uso y necesidad de ayudas técnicas o dispositivos de ayuda, por situación de discapacidad

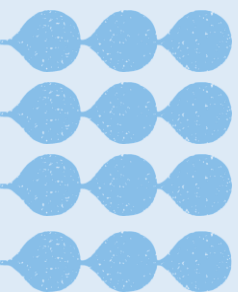
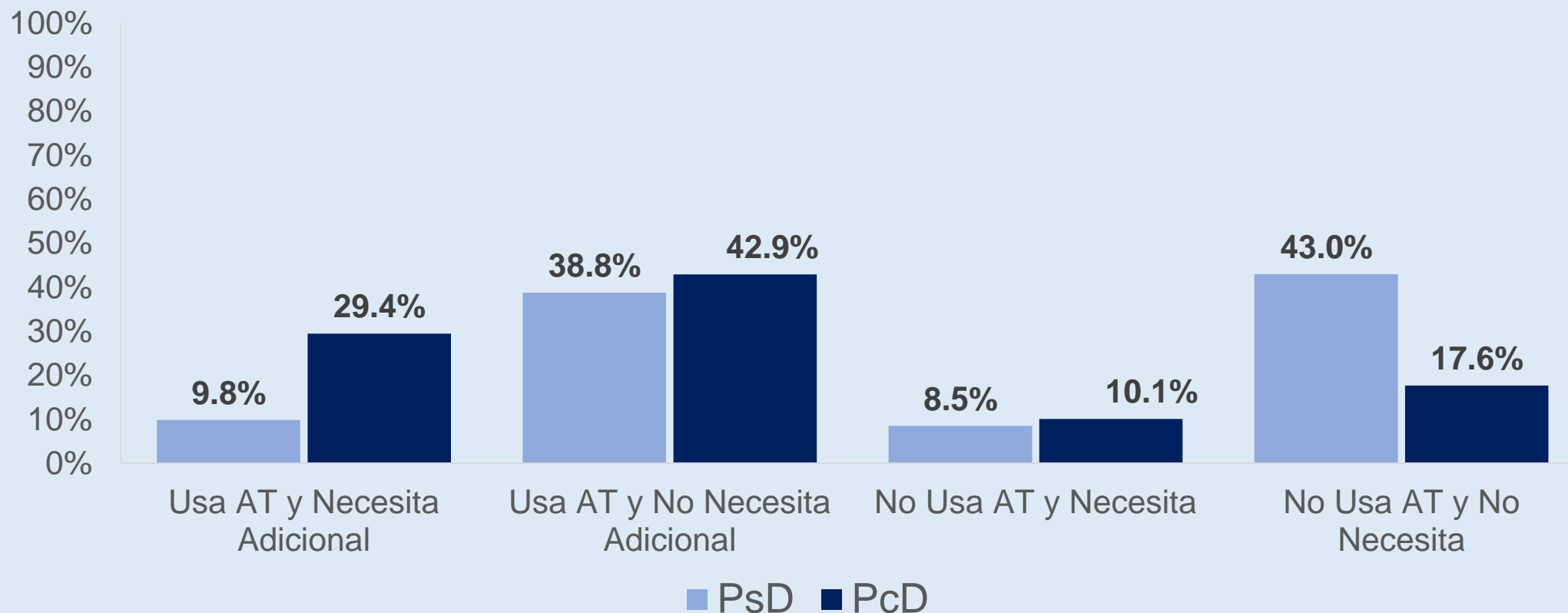
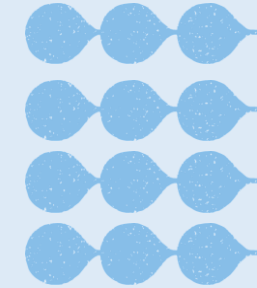

7.6. Distribución de la población adulta según uso de ayudas técnicas o dispositivos de ayuda, por situación de discapacidad

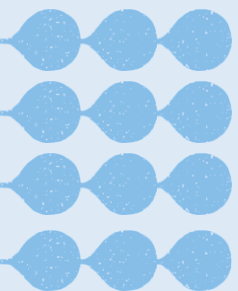
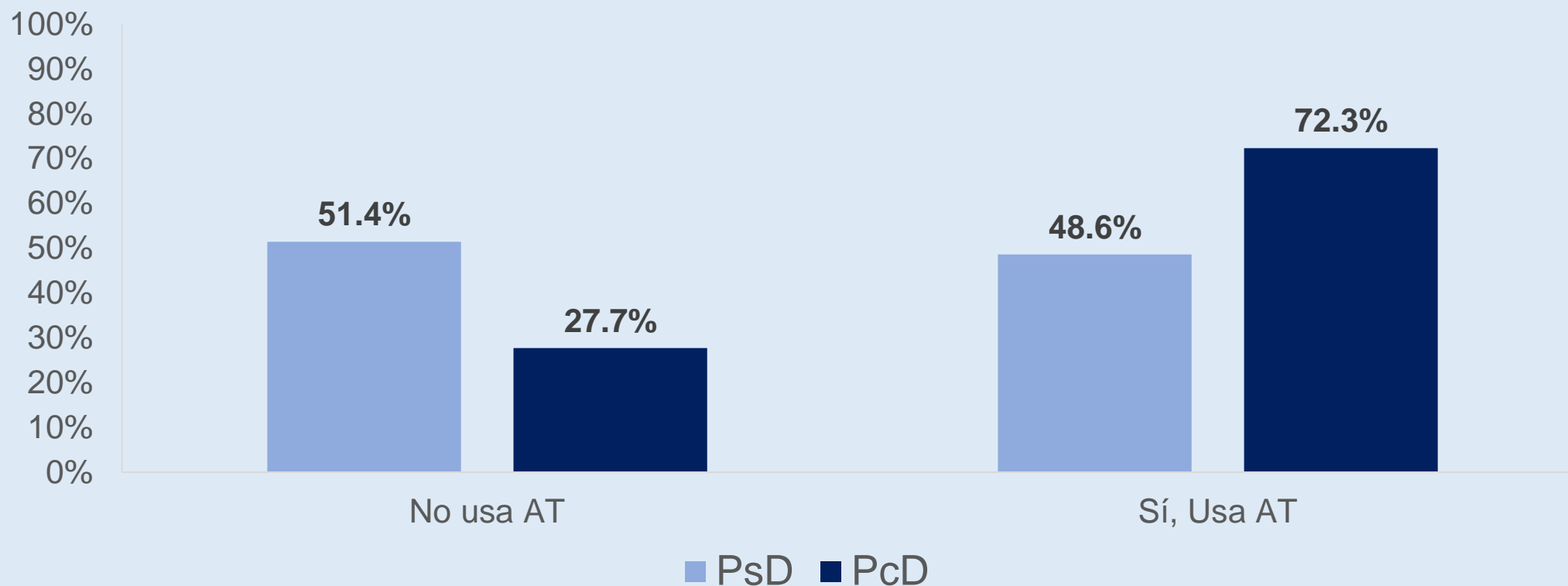
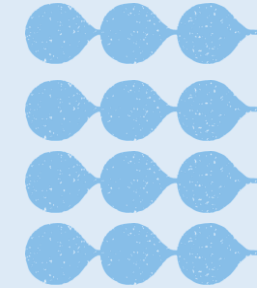

7.7. Distribución de la población adulta según uso de ayudas técnicas o dispositivos de ayuda y sexo, por situación de discapacidad

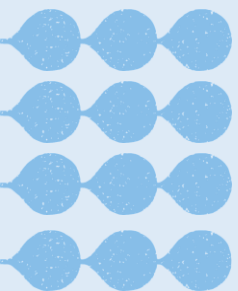
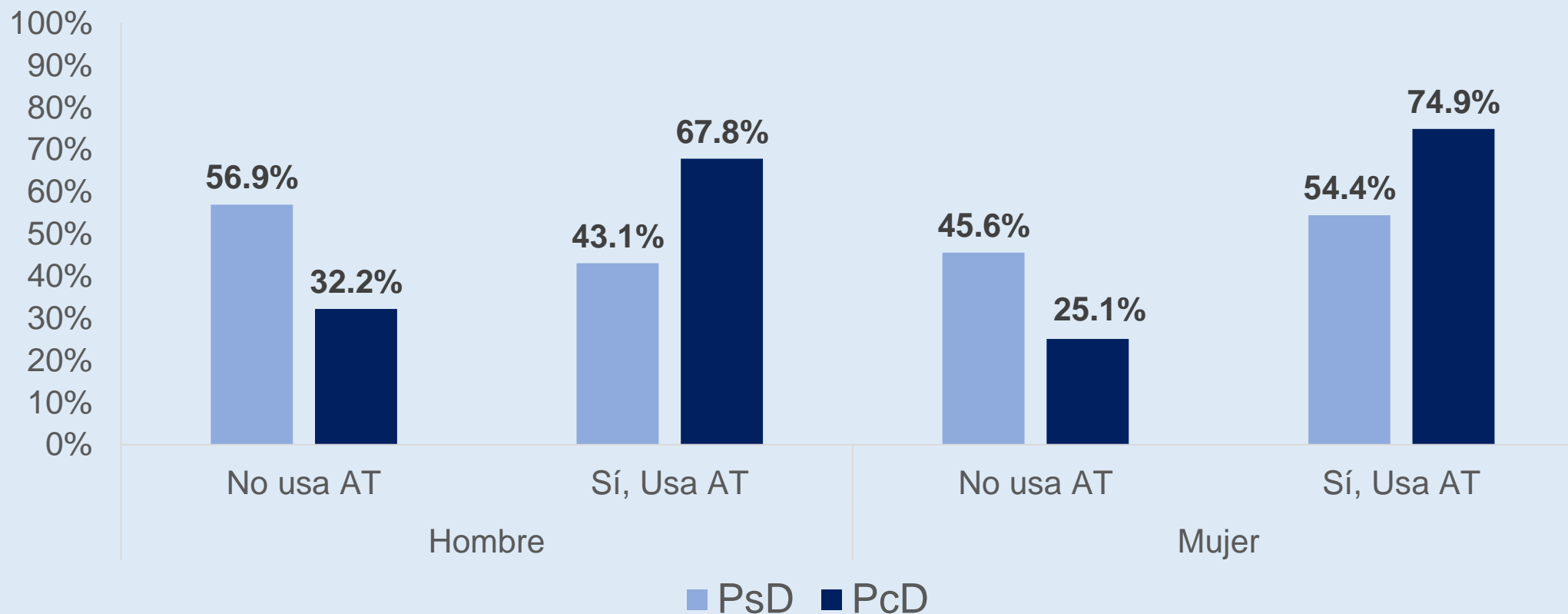
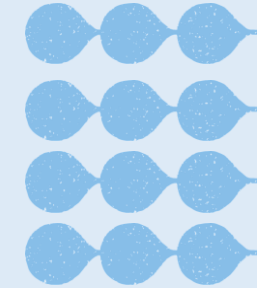

7.8. Distribución de la población adulta según uso de utiliza ayudas técnicas o dispositivos de ayuda y tramo etario, por situación de discapacidad

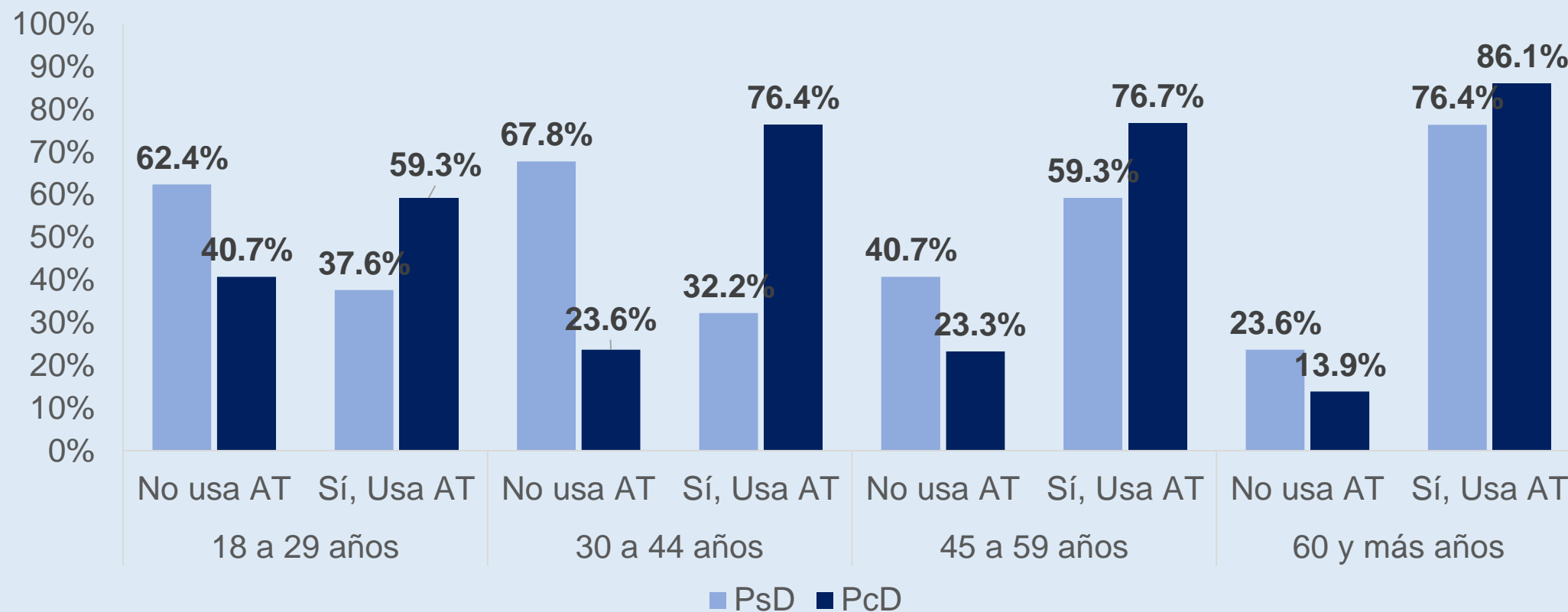

7.9. Distribución de la población adulta según uso de ayudas técnicas o dispositivos de ayuda y quintil de ingresos, por situación de discapacidad

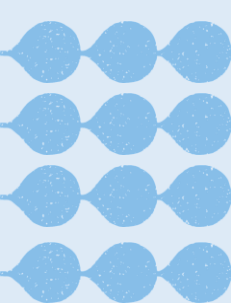
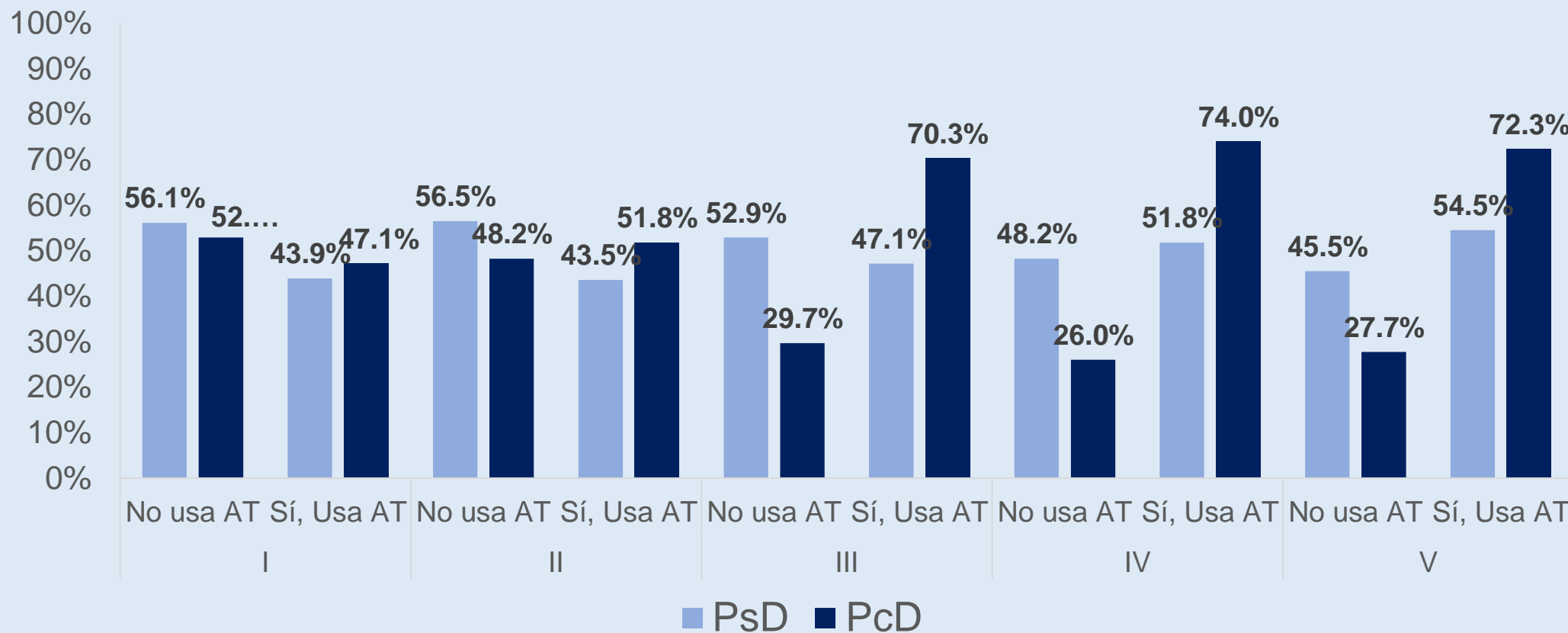

7.10. Distribución de la población adulta según necesidad de ayudas técnicas o dispositivos de ayuda, por situación de discapacidad

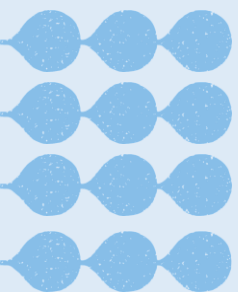
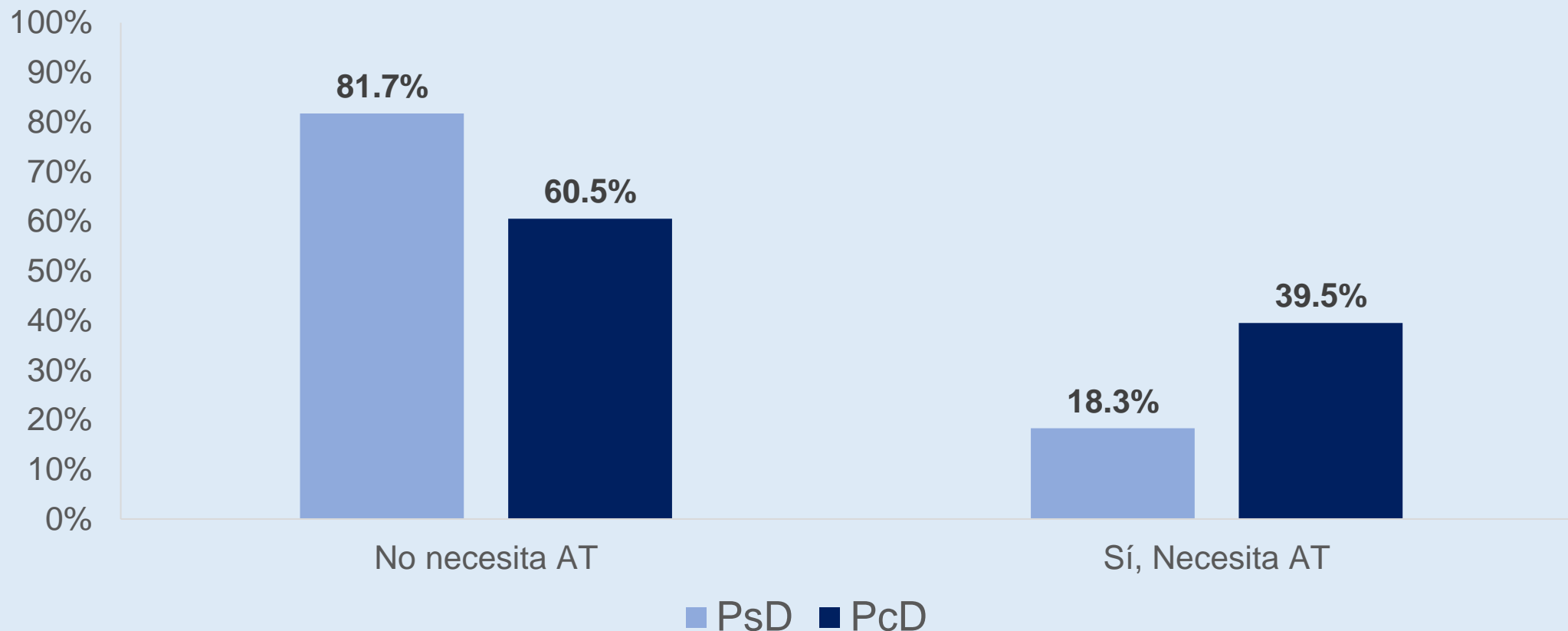
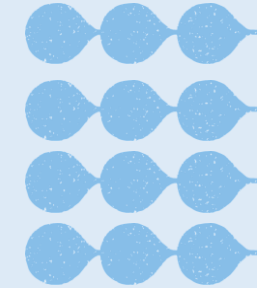

7.11. Distribución de la población adulta según necesidad de ayudas técnicas o dispositivos de ayuda y sexo, por situación de discapacidad

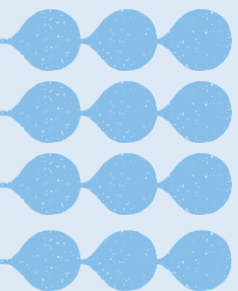
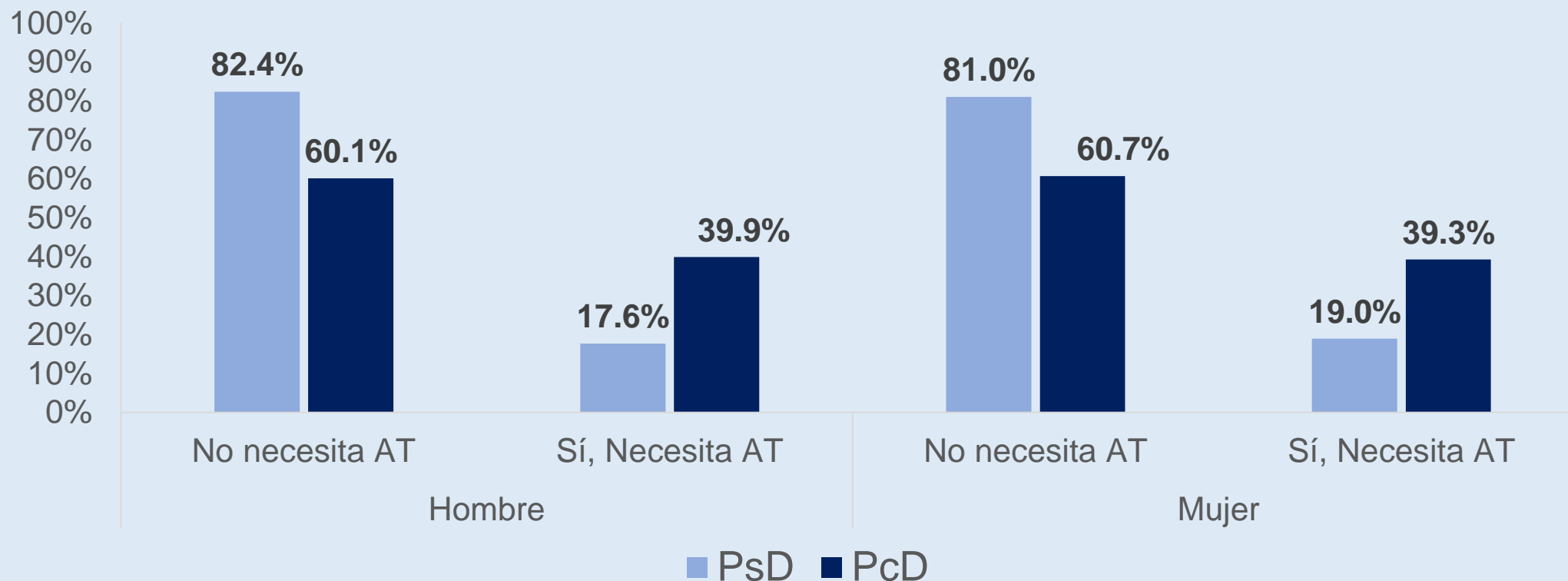
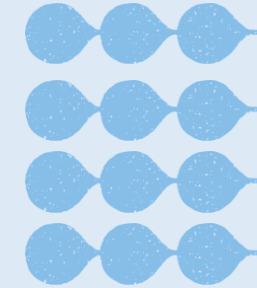

7.12. Distribución de la población adulta según necesidad de ayudas técnicas o dispositivos de ayuda y tramo etario, por situación de discapacidad

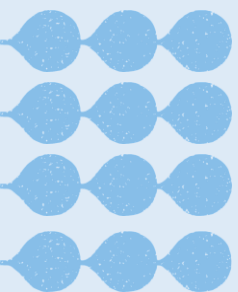
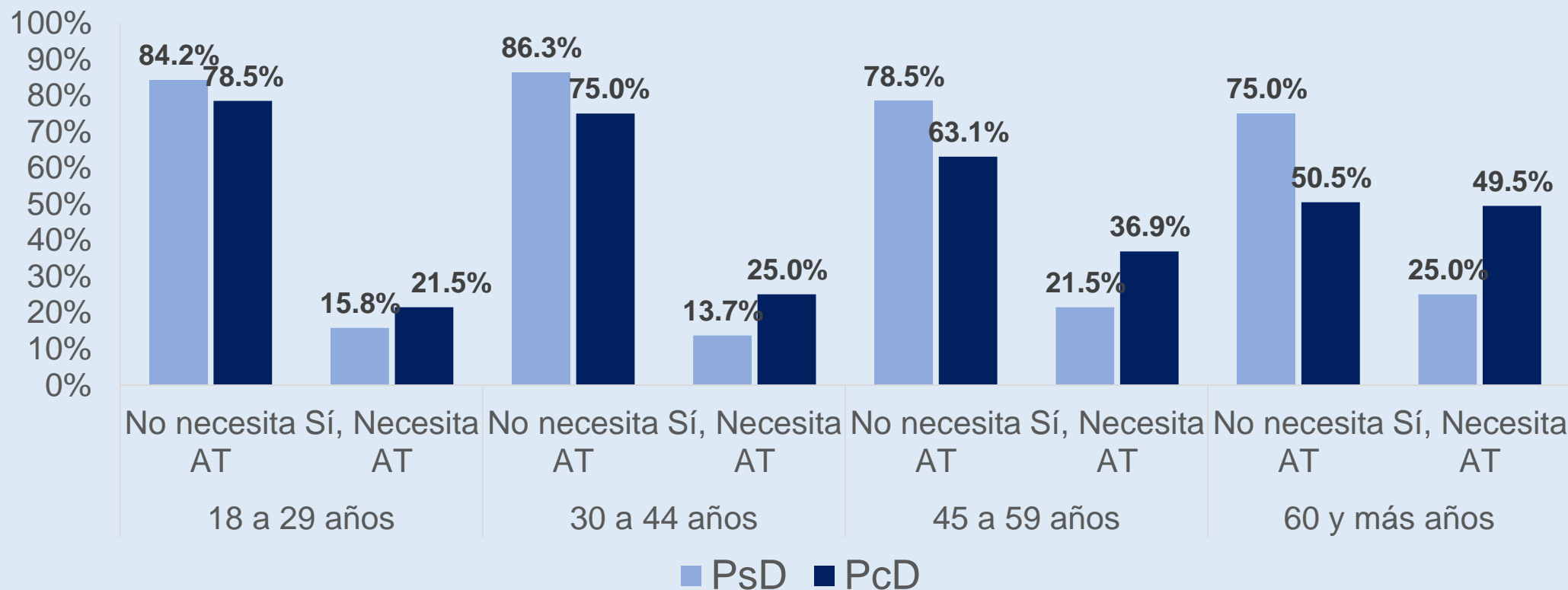
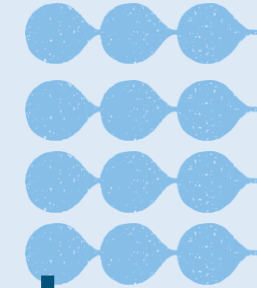

7.13. Distribución de la población adulta según necesidad de ayudas técnicas o dispositivos de ayuda y quintil de ingresos, por situación de discapacidad

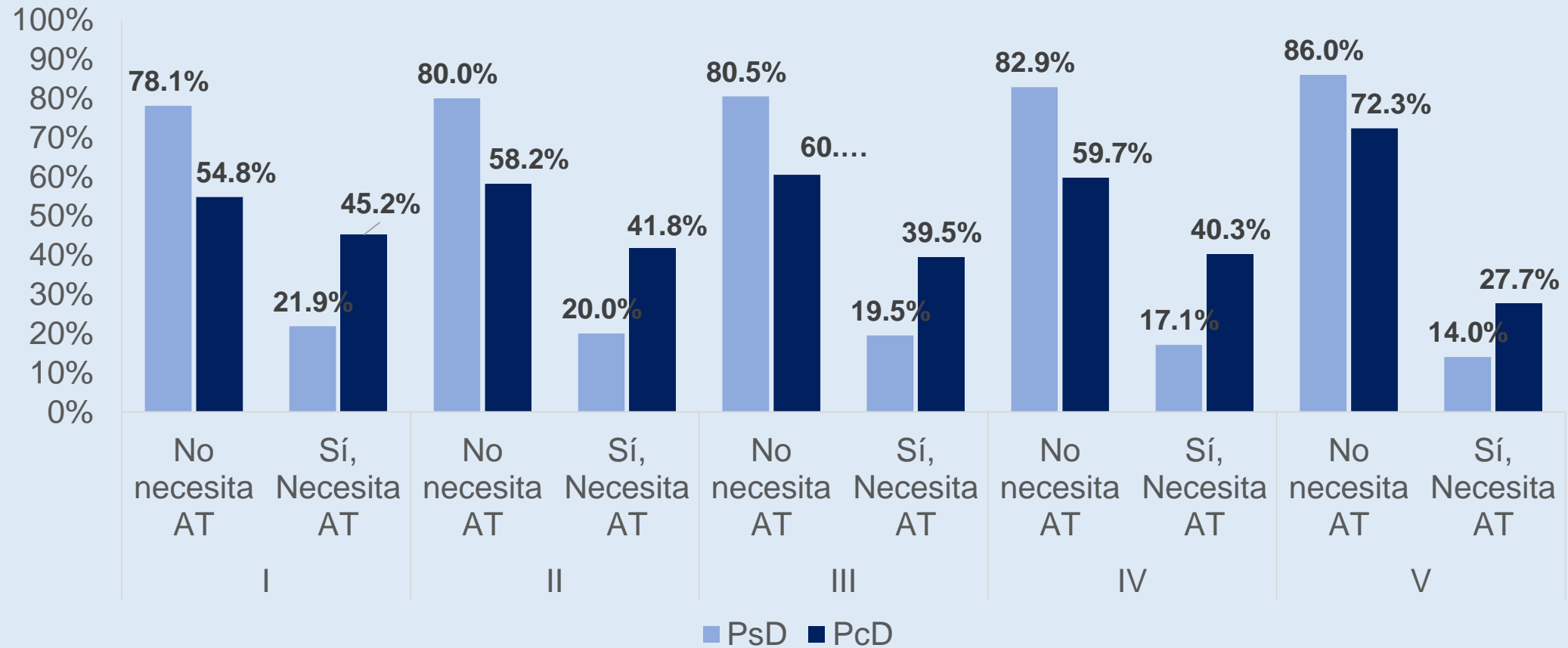

7.14. Distribución de la población adulta según uso y necesidad de adaptaciones y/o adecuaciones en su vivienda (AV), por situación de discapacidad

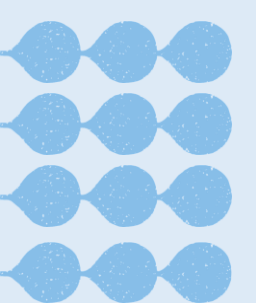
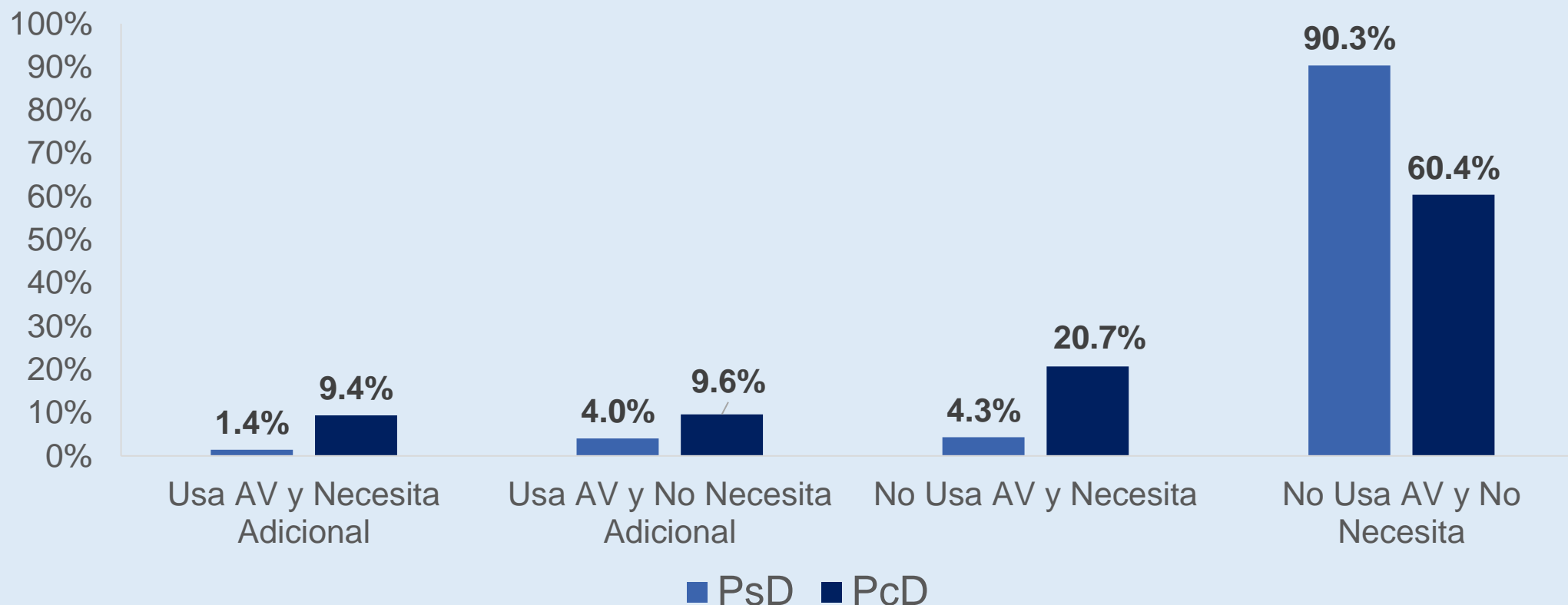

7.15. Distribución de la población adulta que señala haberse sentido discriminada los últimos 12 meses, según la frecuencia en que fue discriminada, por situación de discapacidad

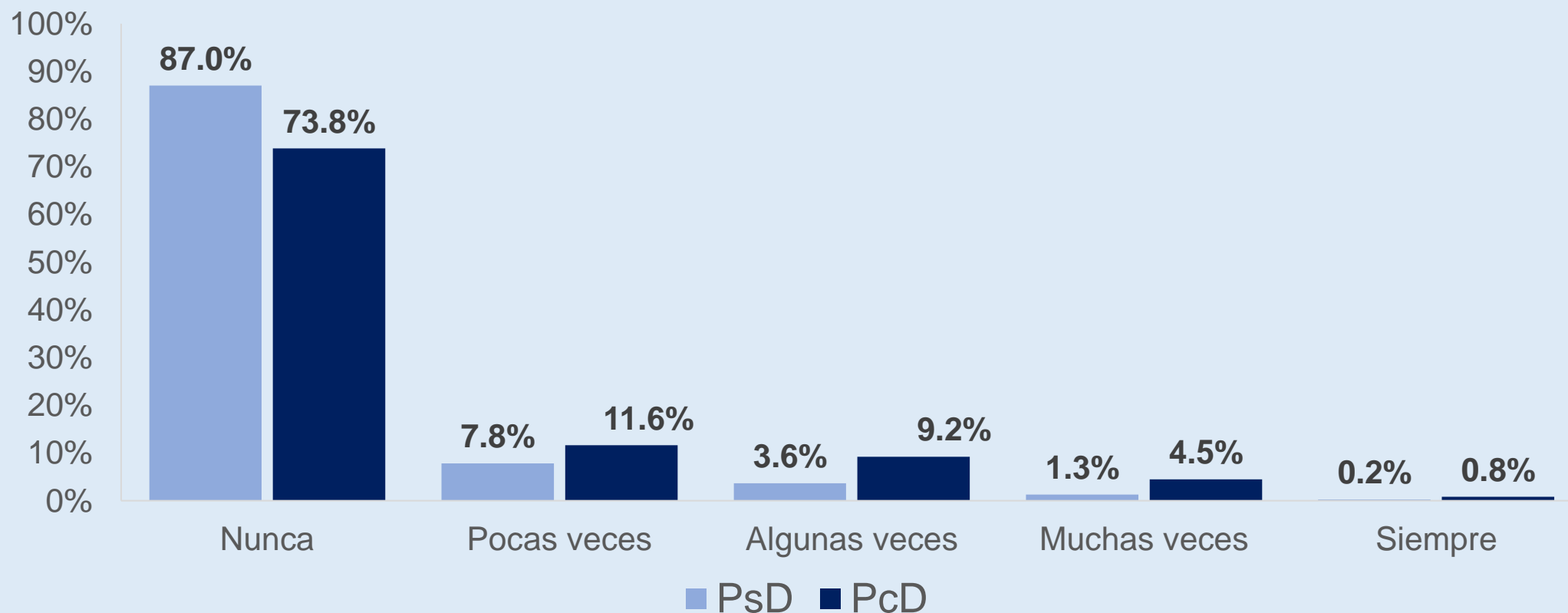

7.16. Porcentaje de la población adulta que ha sido discriminada, según situación de discapacidad

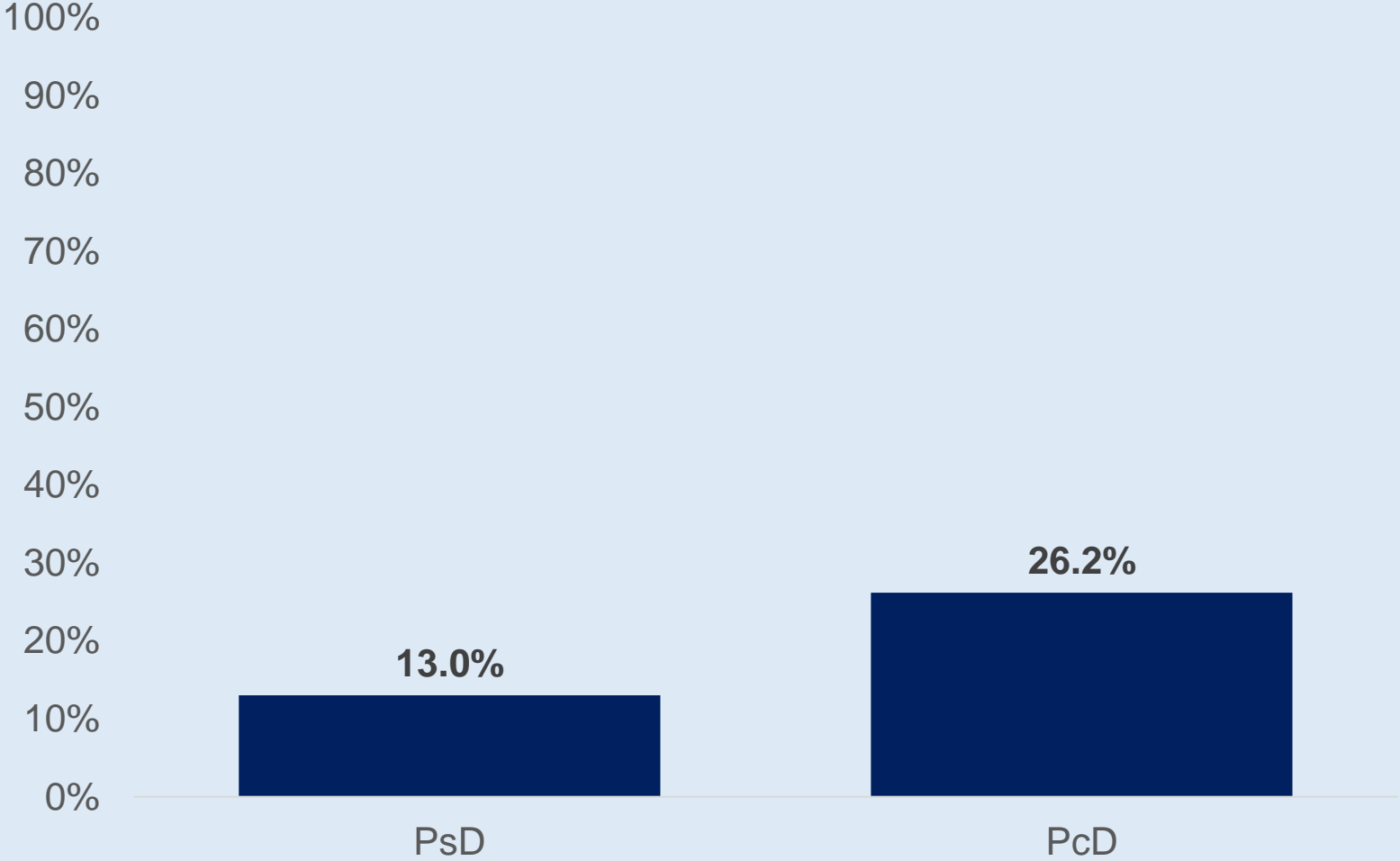

7.17. Porcentaje de la población adulta que ha sido discriminada, según situación de discapacidad graduada

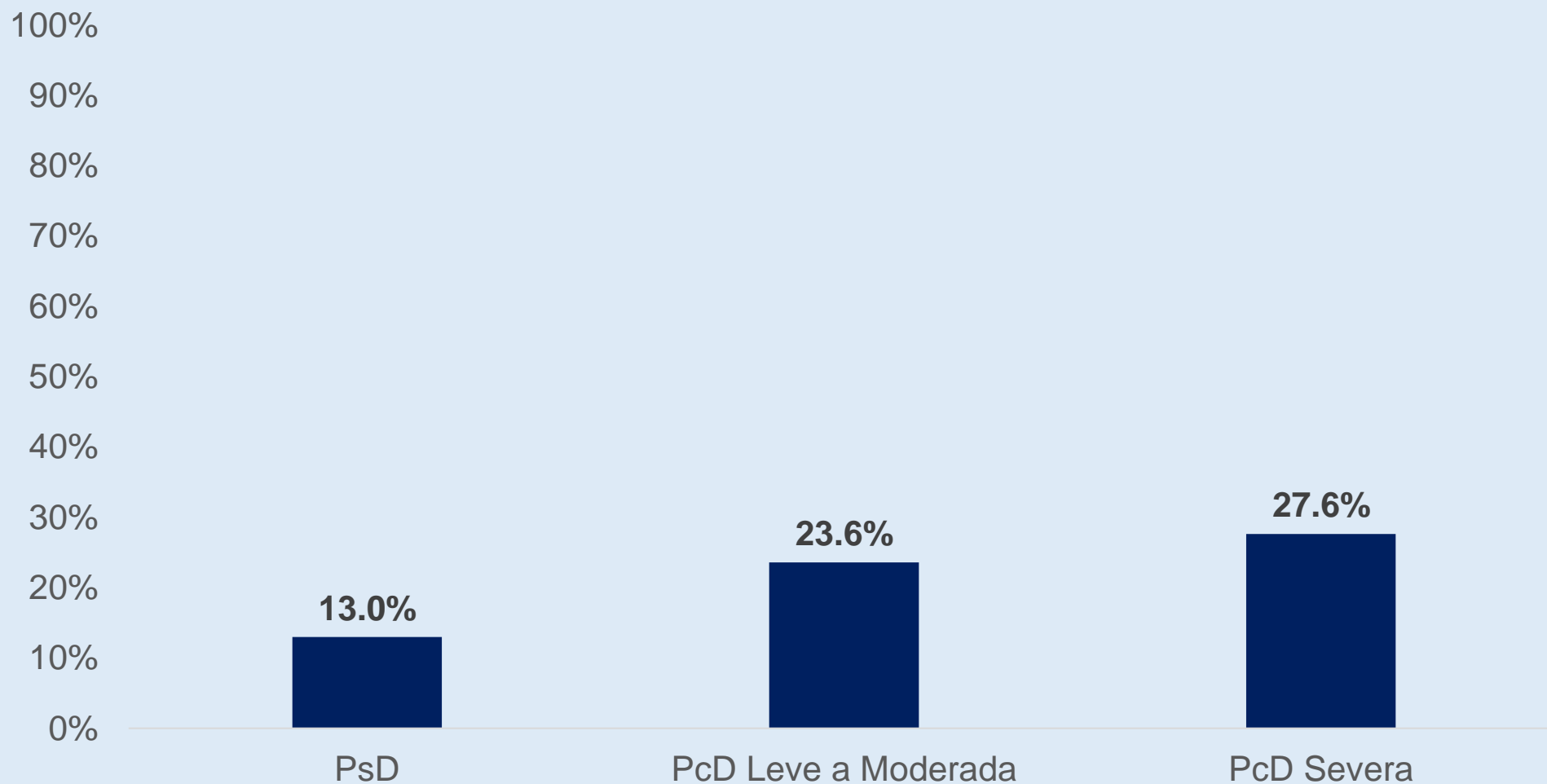

7.18. Distribución de la población adulta según si realizó actividad física el último mes, por situación de discapacidad

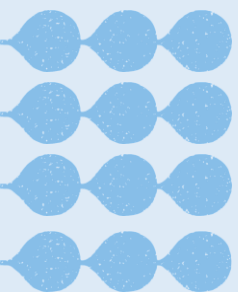
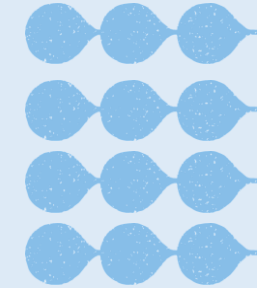

7.19. Distribución de la población adulta según participación en alguna organización social, por situación de discapacidad

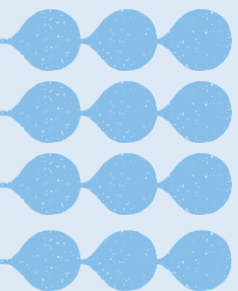
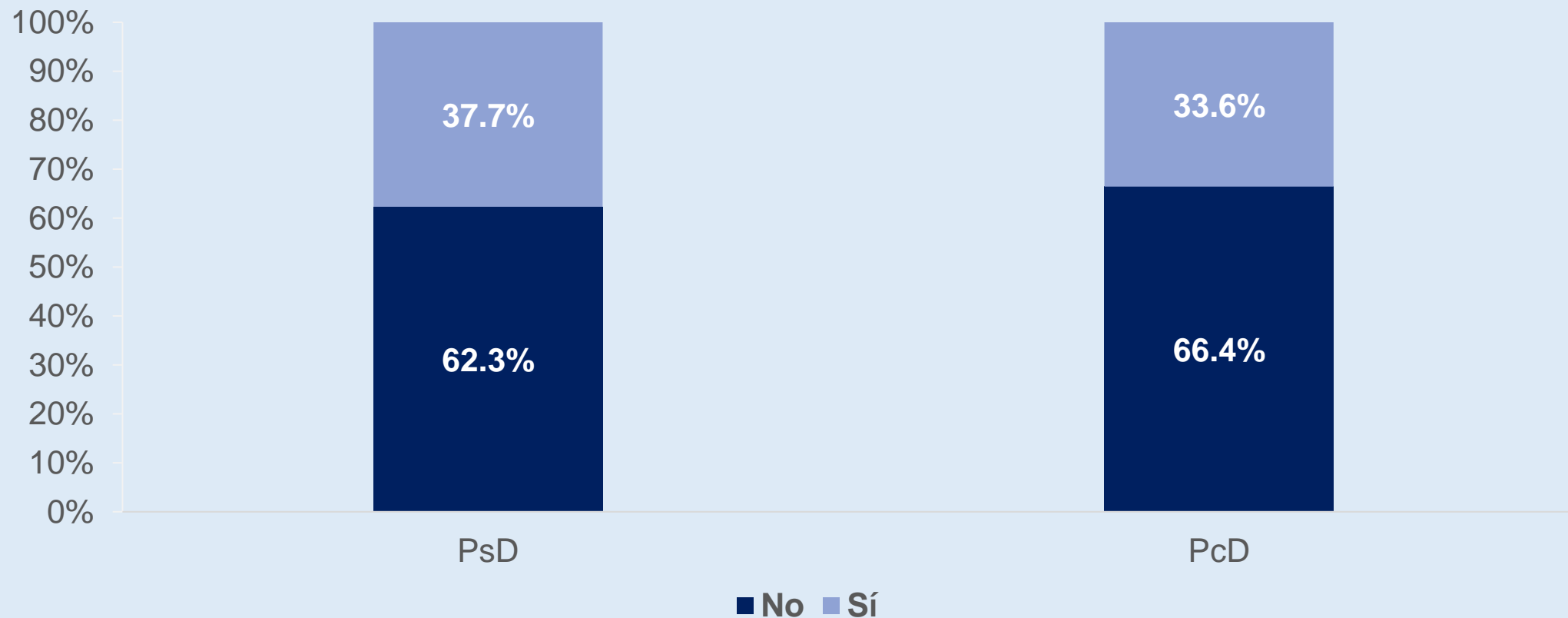
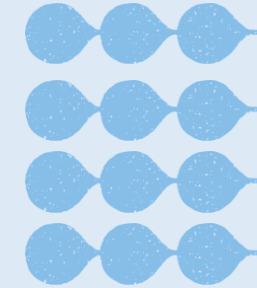

7.20. Distribución de la población adulta según participación en alguna organización social, según situación de discapacidad y sexo

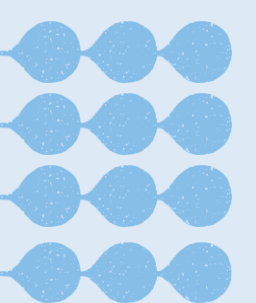
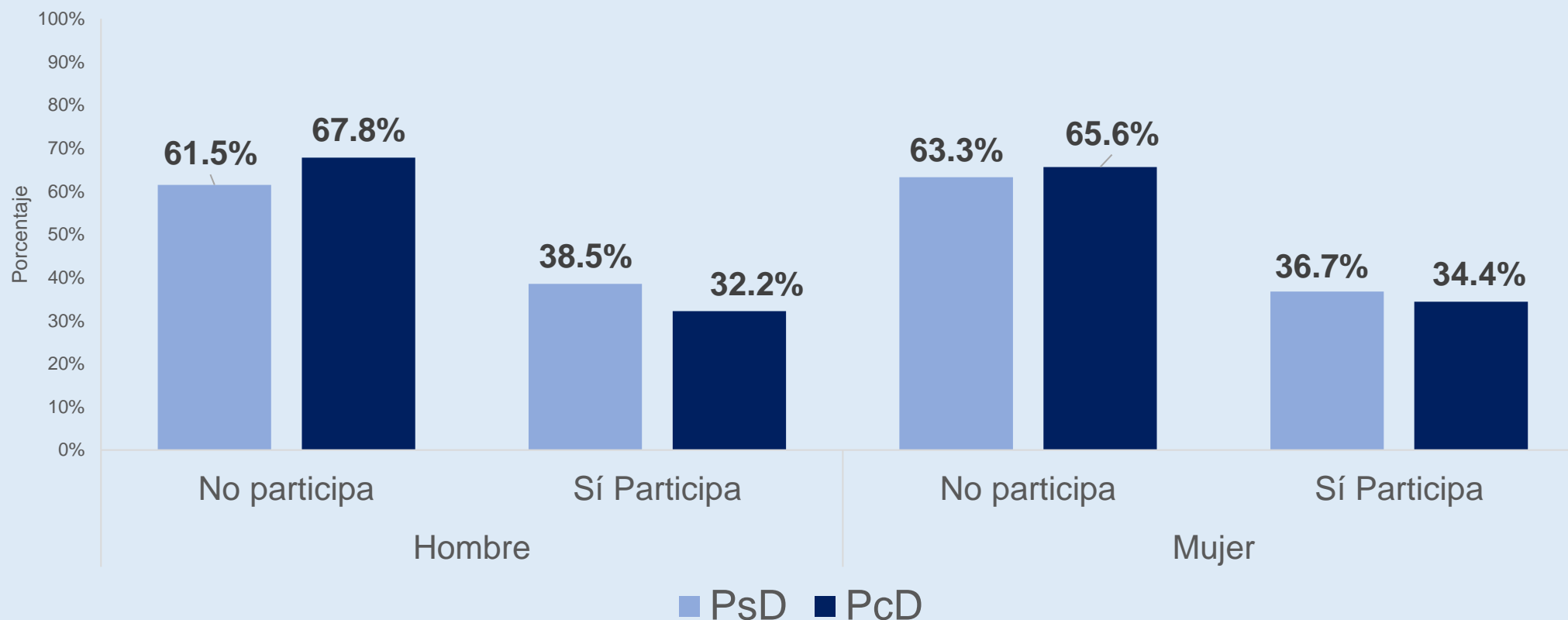
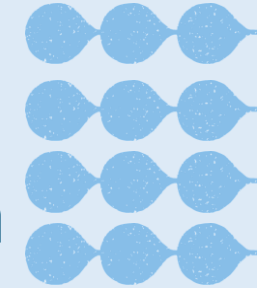

Glosario y definiciones



Glosario

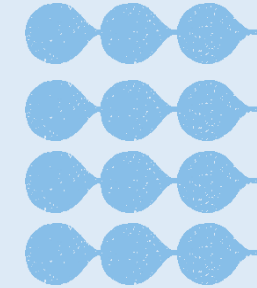

Persona con discapacidad: Son aquellas personas que, en relación a sus condiciones de salud física, psíquica, intelectual, sensorial u otras, al interactuar con diversas barreras contextuales, actitudinales y ambientales, presentan restricciones en su participación plena y activa en la sociedad.

Persona con discapacidad severa: Son aquellas personas que tienen dificultad severa en su participación plena y activa en la sociedad y que al mismo tiempo presentan mayores dificultades en su funcionamiento debido a su estado de salud.

Dependencia funcional: Se entiende como una situación específica de discapacidad en la que se darían dos elementos: una limitación del individuo para realizar una determinada actividad (más o menos severa) y su interacción con factor ambiental específico, que es la ayuda o asistencia personal. Por lo tanto, las personas que se encuentran en una situación de dependencia funcional son aquellas que, considerando su capacidad mental, física y/o de movilidad, requieren del apoyo de un tercero para realizar ciertas tareas o actividades.

Cuidador(a): Toda persona que proporciona asistencia permanente, gratuita o remunerada, para la realización de actividades de la vida diaria, en el entorno del hogar, a personas con discapacidad, estén o no unidas por vínculos de parentesco.

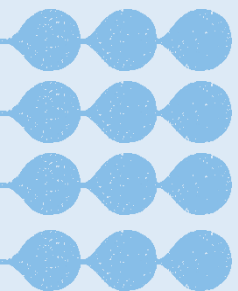

Glosario

Escolaridad de la población: Promedio de años de estudio efectivamente cursados en educación básica, media y superior, por la población de 18 años o más.

Ocupados: Personas de 18 años o más que durante la semana pasada:

- Realizaron algún trabajo (actividad productiva con remuneración en dinero o especies), al menos 1 hora durante la semana pasada, excluyendo los quehaceres del hogar propio o,
- Realizaron actividades al menos 1 hora durante la semana pasada por un sueldo o salario, por su propia cuenta en su empresa o negocio, como aprendiz o realizando una práctica remunerada, para la empresa o negocio de un familiar, o de venta de productos (que no sean bienes del hogar) o que haya realizado una actividad agrícola, minera o artesanal para la venta, que le permitirá obtener ingresos en el futuro o,
- Tenían algún empleo, negocio u otra actividad del cual estuvieron ausentes temporalmente por licencia, permiso postnatal parental, enfermedad, huelga, vacaciones, suspensión temporal de actividades u otra razón. Respecto a este último punto, las personas que se encuentran actualmente bajo Ley de Protección al Empleo, se les considera como ocupados.

Glosario

Desocupados: Personas de 18 años o más que:

Han buscado trabajo en las últimas cuatro semanas, es decir, han tomado medidas concretas para buscar un empleo remunerado o iniciar un trabajo por cuenta propia. También se consideran desocupados a personas que no buscaron trabajo, pero empezarán pronto a trabajar o iniciarán una actividad por cuenta propia.

Inactivos: Personas de 18 años o más que:

- No trabajaron la semana pasada y
- No han buscado trabajo en las últimas cuatro semanas.

Tasa de ocupación laboral: Razón entre la población económicamente activa que se encuentra ocupada, sobre la población en edad de trabajar (18 años o más)

Tasa de desocupación laboral: Razón entre la población económicamente activa que se encuentra desocupada sobre la fuerza de trabajo (ocupados + desocupados)

Tasa de inactividad laboral: Razón entre la población económicamente inactiva, sobre la población en edad de trabajar (18 años o más)

Tasa de participación laboral: porcentaje de la fuerza de trabajo o población económicamente activa (ocupados y desocupados) de 18 años o más, con respecto a la población total de 18 años o más.

Glosario

Quintil de ingreso autónomo: Quinta parte (20%) de los hogares ordenados en forma ascendente de acuerdo al ingreso autónomo per cápita del hogar. El primer quintil (I) representa el 20% más pobre de los hogares y el quinto quintil (V), el 20% más rico de estos hogares. Los límites de cada quintil corresponden a los valores mínimos y máximos del ingreso autónomo per cápita del hogar, que definen los intervalos de ingresos en que se encuentran los hogares de cada quintil.

Ingreso autónomo per cápita del hogar: Razón entre el ingreso autónomo del hogar y el número de personas que constituyen ese hogar, excluido el servicio doméstico puertas adentro y su núcleo familiar.



**Presentes por
un Mejor Futuro**